

# UMWELTBERICHT NACH § 2a BAUGB

ZUM BEBAUUNGSPLAN MIT GRÜNORDNUNGSPLAN

## G E W E R B E G E B I E T K E L H E I M E R S T R A S S E Ü B E R A R B E I T U N G

MARKT

PAINTEN

LANDKREIS

KELHEIM

REGIERUNGSBEZIRK

NIEDERBAYERN



PLANUNGSTRÄGER:

Markt Painten  
Marktplatz 24  
93351 Painten

\_\_\_\_\_  
1. Bürgermeister

PLANUNG:

**K o m P l a n**

Ingenieurbüro für kommunale Planungen  
Leukstraße 3 84028 Landshut  
Fon 0871.974087-0 Fax 0871.974087-29  
E-Mail info@komplan-landshut.de

\_\_\_\_\_

Stand: 14.11.2023 – Vorentwurf

Projekt Nr.: 23-1487\_BBP





# INHALTSVERZEICHNIS

|         | SEITE  |
|---------|--|
| 1       | EINLEITUNG.....5   |
| 1.1     | Inhalt und Ziele des Bauleitplanes ..... 5   |
| 1.2     | Einschlägige Prüfvorgaben der Umweltbelange ..... 6  |
| 1.2.1   | Fachgesetze .....6   |
| 1.2.2   | Planungsvorgaben .....7  |
| 1.2.2.1 | Landesentwicklungsprogramm .....7  |
| 1.2.2.2 | Regionalplan .....7  |
| 1.2.2.3 | Flächennutzungsplan/ Landschaftsplan.....8   |
| 1.2.2.4 | Arten- und Biotopschutzprogramm .....8   |
| 1.2.2.5 | Biotopkartierung .....8  |
| 1.2.2.6 | Artenschutzkartierung .....9   |
| 1.2.2.7 | Schutzgebiete.....9  |
| 1.2.2.8 | Sonstige Planungsvorgaben .....9   |
| 2       | BESCHREIBUNG DER SCHUTZGÜTER DES NATURHAUSHALTES UND<br>BEWERTUNG DER UMWELTAUSWIRKUNGEN DES VORHABENS ..... 13              |
| 2.1     | Angaben zum Standort ..... 13  |
| 2.2     | Angaben zum Untersuchungsrahmen..... 14  |
| 2.3     | Wirkfaktoren..... 15   |
| 2.4     | Bestandsaufnahme und Bewertung der Umweltauswirkungen einschließlich der Prognose bei<br>Durchführung der Planung ..... 15   |
| 2.4.1   | Schutzgut Mensch.....16  |
| 2.4.1.1 | Bestandsaufnahme einschließlich der Vorbelastungen .....16   |
| 2.4.1.2 | Vermeidungs- und Verminderungsmaßnahmen .....16  |
| 2.4.1.3 | Prognose der Umweltauswirkungen des Vorhabens .....17  |
| 2.4.2   | Schutzgut Arten und Lebensräume – Fauna.....18   |
| 2.4.2.1 | Bestandsaufnahme einschließlich der Vorbelastungen .....18   |
| 2.4.2.2 | Vermeidungs- und Verminderungsmaßnahmen .....18  |
| 2.4.2.3 | Prognose der Umweltauswirkungen des Vorhabens .....18  |
| 2.4.3   | Schutzgut Arten und Lebensräume – Flora.....19   |
| 2.4.3.1 | Bestandsaufnahme einschließlich der Vorbelastungen .....19   |
| 2.4.3.2 | Vermeidungs- und Verminderungsmaßnahmen .....19  |
| 2.4.3.3 | Prognose der Umweltauswirkungen des Vorhabens .....19  |
| 2.4.4   | Schutzgut Boden/ Fläche.....20   |
| 2.4.4.1 | Bestandsaufnahme einschließlich der Vorbelastungen .....20   |
| 2.4.4.2 | Vermeidungs- und Verminderungsmaßnahmen .....20  |
| 2.4.4.3 | Prognose der Umweltauswirkungen des Vorhabens .....21  |
| 2.4.5   | Schutzgut Wasser.....22  |
| 2.4.5.1 | Bestandsaufnahme einschließlich der Vorbelastungen .....22   |
| 2.4.5.2 | Vermeidungs- und Verminderungsmaßnahmen .....22  |
| 2.4.5.3 | Prognose der Umweltauswirkungen des Vorhabens .....23  |
| 2.4.6   | Schutzgut Klima und Luft .....24   |
| 2.4.6.1 | Bestandsaufnahme einschließlich der Vorbelastungen .....24   |
| 2.4.6.2 | Vermeidungs- und Verminderungsmaßnahmen .....24  |
| 2.4.6.3 | Prognose der Umweltauswirkungen des Vorhabens .....24  |
| 2.4.7   | Schutzgut Landschaftsbild/ Erholungseignung .....25  |
| 2.4.7.1 | Bestandsaufnahme einschließlich der Vorbelastungen .....25   |
| 2.4.7.2 | Vermeidungs- und Verminderungsmaßnahmen .....25  |
| 2.4.7.3 | Prognose der Umweltauswirkungen des Vorhabens .....25  |
| 2.4.8   | Schutzgut Kultur- und Sachgüter .....26  |
| 2.4.8.1 | Bestandsaufnahme einschließlich der Vorbelastungen .....26   |
| 2.4.8.2 | Vermeidungs- und Verminderungsmaßnahmen .....26  |
| 2.4.8.3 | Prognose der Umweltauswirkungen des Vorhabens .....26  |
| 2.5     | Wechselwirkungen..... 27   |
| 2.6     | Kumulierung mit Auswirkungen von Vorhaben benachbarter Plangebiete..... 27   |
| 2.7     | Auswirkungen auf Erhaltungsziele und Schutzzweck von Natura 2000-Gebieten im Sinne des<br>Bundesnaturschutzgesetzes ..... 27 |
| 2.8     | Anfälligkeit der nach dem Bebauungsplan zulässigen Vorhaben für schwere Unfälle oder<br>Katastrophen..... 27                 |
| 2.9     | Eingesetzte Techniken und Stoffe ..... 27  |

|        |   |    |
|--------|---|----|
| 2.10   | Nutzung regenerativer Energien .....  | 27 |
| 2.11   | Sachgerechter Umgang mit Abfällen und Abwässern .....                       | 28 |
| 2.12   | Geplante Maßnahmen zur Vermeidung und zum Ausgleich .....                   | 28 |
| 2.12.1 | Vermeidungsmaßnahmen .....  | 28 |
| 2.12.2 | Kompensationsmaßnahmen .....  | 28 |
| 2.13   | Planungsalternativen – Flächenbezogene Nutzungsmöglichkeiten .....          | 28 |
| 3      | PROGNOSE DER ENTWICKLUNG DES UMWELTZUSTANDES BEI<br>NICHTDURCHFÜHRUNG ..... | 29 |
| 4      | ERGÄNZENDE AUSSAGEN ZUR UMWELTPRÜFUNG .....                                 | 30 |
| 4.1    | Zusätzliche Angaben .....   | 30 |
| 4.1.1  | Methodik .....  | 30 |
| 4.1.2  | Angaben zu technischen Verfahren .....                                      | 30 |
| 4.1.3  | Schwierigkeiten, fehlende Kenntnisse .....                                  | 30 |
| 4.2    | Monitoring .....  | 30 |
| 4.3    | Allgemein verständliche Zusammenfassung .....                               | 31 |
| 4.3.1  | Beschreibung des Vorhabens .....  | 31 |
| 4.3.2  | Zusammenfassung der Umweltauswirkungen des geplanten Vorhabens .....        | 32 |
| 4.3.3  | Fazit .....   | 35 |
| 5      | VERWENDETE UNTERLAGEN .....   | 36 |

## 1 EINLEITUNG

### 1.1 Inhalt und Ziele des Bauleitplanes

Ausschnitt aus der digitalen Flurkarte mit dem Geltungsbereich des Bebauungsplanes mit Grünordnungsplan „Gewerbegebiet Kelheimer Straße Überarbeitung“.



Quelle: Geobasisdaten © Bayerische Vermessungsverwaltung; bearbeitet KomPlan; Darstellung nicht maßstäblich

Inhalt der vorliegenden Planung ist es auf den Grundstücksflächen der Flurnummern 437, 438 (TF), 439, 439/2, 439/5, 439/7, 439/8, 439/9, 439/10, 441/1, 442, 442/2, 443, 443/2, 444, 445, 446, 447, 448, 449, 450, 451, 452, 453, 453/1, 462 der Gemarkung Painten eine innerörtliche Weiterentwicklung des bestehenden Gewerbegebiets zu erwirken.

Das Planungsgebiet stellt sich aktuell im Wesentlichen als bereits genutztes Gewerbegebiet sowie landwirtschaftliche Flächen im Südosten dar. Es umfasst eine Gesamtfläche von 154.023 m<sup>2</sup>. Den Kern der Planung bilden die Gewerbeflächen GE 1-7 mit einer Bruttobaufläche von 94.003 m<sup>2</sup> und einer max. GRZ 0,8 und das Sondergebiet Freiflächenphotovoltaikanlage mit einer Bruttobaufläche von insgesamt ca. 3.810,67 m<sup>2</sup>.

Die Höhenentwicklung der baulichen Anlagen ist im Bebauungsplan durch die Festsetzung einer maximalen Wandhöhe für Gebäude GE 1-4,7 bis zu 12,50 m, GE 5 bis zu 22,50 m und GE6 bis zu 8,50 m festgelegt. Da der Planungsbereich bisher aus zwei beplanten Bereiche im Südosten und einem unbeplanten Bereich im Nordwesten besteht, beabsichtigt der Markt Painten die planungsrechtlichen Voraussetzungen für die Gewerbeerweiterentwicklung entsprechend den gesetzlichen Vorgaben zu schaffen und die drei Bereiche in einem Bebauungsplan zusammenzufassen. Die im Bebauungsplan festgesetzten Regelungen zu den örtlichen Bauvorschriften wurden beschränkt auf die Gestaltung der Gebäude und der baulichen Anlagen hinsichtlich Dachform, Dachneigung, Dachdeckung, Dachüberstand und Dachaufbauten, Regenerative Energien, Werbeanlagen, Einfriedungen und die Gestaltung des Geländes. Auf die Ziffer 5 *Örtliche Bauvorschriften* der Festsetzungen durch Text wird Bezug genommen.

## 1.2 Einschlägige Prüfvorgaben der Umweltbelange

Gemäß § 2 Abs. 4 Satz 1 BauGB ist zur Beurteilung der Belange des Umweltschutzes nach § 1 Abs. 6 Nr. 7 und § 1a BauGB bei vorliegender Planung eine Umweltprüfung erforderlich, in der die voraussichtlichen, erheblichen Umweltauswirkungen ermittelt werden. Umfang und Detaillierungsgrad der Umweltprüfung hängen von der jeweiligen Planungssituation ab und werden von der Kommune in Abstimmung mit der Genehmigungsbehörde festgelegt.

Mit der Baugesetzbuchnovelle 2017 wurde im Wesentlichen die EU-UVP-Änderungs-Richtlinie 2014 umgesetzt. Die Änderungen bzgl. Umweltprüfung betreffen u. a. den Flächen- und Katastrophenschutz sowie die Öffentlichkeitsbeteiligung.

Die generelle Umweltprüfung als regelmäßiger Bestandteil des Aufstellungsverfahrens im Bauleitplanverfahren wird in ihrer Vorgehensweise zur Zusammenstellung sämtlicher umweltrelevanter Abwägungsmaterialien geregelt. Dabei werden die voraussichtlichen erheblichen Umweltauswirkungen der Planung ermittelt und in einem sogenannten Umweltbericht als Bestandteil der Begründung zum Bauleitplanverfahren dargestellt. Die Beteiligung der Öffentlichkeit und der Behörden am Umweltbericht findet somit im Rahmen der Aufstellungsverfahren zum Bauleitplanverfahren statt, die Ergebnisse unterliegen der Abwägung.

### 1.2.1 Fachgesetze

Nachfolgende Fachgesetze bilden die Grundlagen des Umweltberichtes in der Bauleitplanung:

- EU-Richtlinie 2001/42/EG: Prüfung der Umweltauswirkungen bestimmter Pläne und Programme,
- EU-UVP-Änderungs-Richtlinie 2014/52/EU: Ergänzende Vorschriften zur Umweltprüfung,
- § 1 Abs. 6 Nr. 7 BauGB: Belange des Umweltschutzes, Naturschutzes, der Landschaftspflege,
- § 1a BauGB: Ergänzende Vorschriften zum Umweltschutz,
- § 2 Abs. 4 BauGB: Vorschriften über die Umweltprüfung,
- § 2a BauGB: Begründung zum Bauleitplanentwurf, Umweltbericht.

## 1.2.2 Planungsvorgaben

Nach § 2 Abs. 4 BauGB sind die Aussagen umweltrelevanter Fachplanungen nach § 1 Abs. 6 Nr.7 Buchstabe g BauGB sowie deren Bestandserhebungen und Bestandsbewertungen im Umweltbericht zu berücksichtigen.

In diesem Bauleitplanverfahren sind somit die Aussagen des Landesentwicklungsprogramms in den Umweltbericht ebenso einzuarbeiten wie die Aussagen des Regionalplanes der Region Regensburg, des Flächennutzungsplanes der Marktes Painten der naturschutzfachlichen Aussagen des Arten- und Biotopschutzprogramms, sowie der Biotop- und Artenschutzkartierung.

Auf die Ziffern 1.2.2.1 Landesentwicklungsprogramm, 1.2.2.2 Regionalplan, 1.2.2.3 Flächennutzungsplan/ Landschaftsplan, 1.2.2.4 Arten- und Biotopschutzprogramm, 1.2.2.5 Biotopkartierung, 1.2.2.6 Artenschutzkartierung sowie 1.2.2.7 Schutzgebiete wird diesbezüglich verwiesen.

Planungsrelevante Aussagen sonstiger übergeordneter Fachplanungen (wie FFH-, SPA-Gebiete etc.) für naturschutzfachlich bedeutsame Bereiche liegen für die Planungsflächen nicht vor.

### 1.2.2.1 Landesentwicklungsprogramm

Das Landesentwicklungsprogramm Bayern (LEP) in der Fassung vom 01.06.2023 enthält als Leitbild einer nachhaltigen Raumentwicklung fachübergreifende und rahmensetzende Ziele, die einerseits das querschnittsorientierte Zukunftskonzept zur räumlichen Ordnung und Entwicklung Bayerns konkretisieren, andererseits Leitlinien darstellen, die im Zuge der Regionalplanung präzisiert werden. Ziel muss dabei stets die nachhaltige Entwicklung der Regionen sein.

Das aktuelle Landesentwicklungsprogramm ordnet dabei den Markt Painten nach den Gebietskategorien dem *Ländlichen Teilraum* zu, dessen Entwicklung in besonderem Maße gestärkt werden soll. Hierin ist der Markt im Regierungsbezirk Niederbayern dem Landkreis Kelheim untergliedert.

### 1.2.2.2 Regionalplan

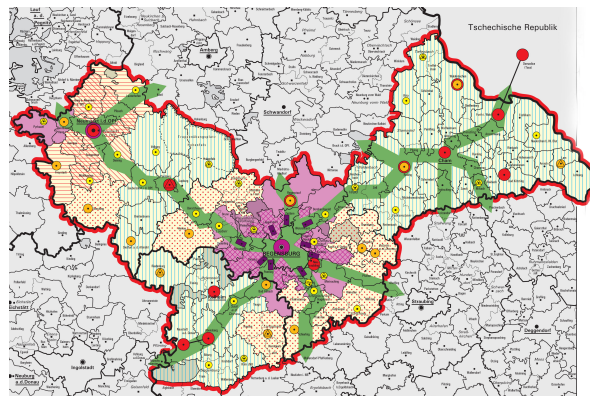

Der Markt Painten ist regionalplanerisch der Region 11 – Regensburg zugeordnet.

Laut Regionalplan liegt die Markt-gemeinde hinsichtlich der Ziele von Raumordnung/ Landesplanung innerhalb der Gebiete, deren Struktur zur Verbesserung der Lebens- und Arbeitsbedingungen nachhaltig gestärkt werden soll. Dabei werden dem Markt keine besonderen regionalplane-rischen Funktionen übertragen.

Karte 1 - Raumstruktur

Quelle: Regionaler Planungsverband Regensburg - Region Regensburg 11

### 1.2.2.3 Flächennutzungsplan/ Landschaftsplan

Der Markt Painten besitzt einen rechtswirksamen Flächennutzungsplan/Landschaftsplan Deckblattes Nr. 04, der im Zuge des Änderungsverfahrens zum Bebauungsplan/Grünordnungsplan GE Kelheimer Straße II fortgeschrieben wurde. Eine Flächennutzungs- und Landschaftsplanänderung ist daher nicht notwendig.



Quelle Markt Painten; Darstellung nicht maßstäblich.

### 1.2.2.4 Arten- und Biotopschutzprogramm

Der Markt Painten liegt naturräumlich im Bereich 082-A Hochfläche der südlichen Frankenalb. Für den Geltungsbereich des Bebauungsplanes/ Grünordnungsplanes selbst werden keine konkreten Maßnahmen aufgezeigt, wohl aber sind allgemeine Aussagen bezüglich der Förderung von Magerrasenbeständen, Ranken und Rainen in den Agrarlandschaften der Albhochfläche sowie die Neuschaffung von Biotopstrukturen übertragbar.

### 1.2.2.5 Biotopkartierung

Innerhalb des Geltungsbereiches ist kein amtlich kartiertes Biotop vorhanden.

Nordöstlich des Planungsgebietes befinden sich direkt anschließend nachfolgend beschriebene Strukturen:

| BIOTOP-NUMMER | BIOTOPTYP   | BESCHREIBUNG   |
|---------------|---|--|
| 7036-0086-001 | Verlandungsröhricht<br>Feldgehölz, naturnah<br>Gewässer-Begleitgehölz, linear<br>Unterwasser-/ Schwimmblattvegetation | <ul style="list-style-type: none"> <li>- breite Baumhecke bzw. Feldgehölz an einer ca. 8 m tief eingeschnittenen Geländerinne</li> <li>- dominante Arten: Eiche, Zitter-Pappel, Birken, Buchen, zerstreut auch Kiefern</li> </ul>                            |
| 7036-0086-002 | Verlandungsröhricht<br>Feldgehölz, naturnah<br>Gewässer-Begleitgehölz, linear<br>Unterwasser-/ Schwimmblattvegetation | <ul style="list-style-type: none"> <li>- lückiges Salweiden-Zitterpappel-Gehölz</li> <li>- am Ostende mit kleinem Tümpel mit randlich Gelber Schwertlilie und Flutendem Schwaden</li> <li>- im Wasser Ähriges Tausendblatt und Ästiger Igelkolben</li> </ul> |



### 1.2.2.6 Artenschutzkartierung

Innerhalb des Planungsbereiches selbst sind keine Funde der Artenschutzkartierung bekannt, jedoch bestehen ASK – Fundstellen in Form "sonstiger Lebensräume" an den nordöstlich und nördlich gelegenen Waldrändern:

| ASK-NUMMER | LEBENSRAUMTYP                  | BESCHREIBUNG   |
|------------|--------------------------------|--|
| 7036-0394  | Waldrand<br>(Laub-/ Mischwald) | Vorkommen von:<br>- Gemeiner Grashüpfer<br>- Gemeine Eichenschrecke<br>- Gewöhnliche Strauchschnecke |
| 7037-0276  | Waldrand<br>(Laub-/ Mischwald) | Vorkommen von:<br>- Gemeiner Grashüpfer<br>- Gemeine Eichenschrecke<br>- Waldgrille                  |

Bei Entfernung von Gehölzen im Planungsbereich ist unbedingt darauf zu achten, dass die Rodungsarbeiten gemäß § 39 Abs. 5 Nr. 2 BNatSchG ausschließlich in den Wintermonaten zwischen 1. Oktober und 1. März erfolgen, da diese Gehölzstrukturen ein Nahrungs- und potentiell Bruthabitat für Garten- und Heckenbewohner darstellen. Vor der Rodung der Gehölze sind diese auf Höhlen und Stammanrisse zu untersuchen.

Bei Einhaltung dieser Zeiten wird davon ausgegangen, dass keine Verbotstatbestände gemäß § 44 BNatSchG erfüllt werden.

### 1.2.2.7 Schutzgebiete

Im Planungsbereich sind keine Schutzgebiete erfasst. In seinem näheren Umfeld im Osten schließt sich jedoch das Landschaftsschutzgebiet "Bachmühlbachtal und Painter Forst" an.

### 1.2.2.8 Sonstige Planungsvorgaben

#### Aussagen zum speziellen Artenschutz

Es fanden keine faunistischen Kartierungen im Zuge des Planaufstellungsverfahrens zum BBP/GOP GE Kelheimer Straße II zur Beurteilung der artenschutzrechtlichen Belange statt.

Allerdings wurde eine Auswertung der im Untersuchungsraum vorkommenden saP-relevanten Arten anhand der zur Verfügung stehenden Arteninformationen des Landesamtes für Umwelt LFU ([www.lfu.bayern.de/natur/sap/arteninformationen/](http://www.lfu.bayern.de/natur/sap/arteninformationen/)) durchgeführt.

Insbesondere aufgrund der notwendigen Rodung von Teilbereichen der Heckenstrukturen wurde eine Prüfung potentiell betroffener Arten erforderlich. Die Heckenstrukturen stellen somit in erster Linie einen potentiellen Lebensraum für Heckenbrüter und sonstige gebüschbrütende Arten dar. Weiterhin sind Agrarlebensräume von der Planung betroffen.

Anhand der Arteninformationen des LFU mit Auswahl nach den Lebensraumtypen Hecken und Gehölze sowie Extensivgrünland und andere Agrarlebensräume sind für den Planungsbereich (TK-Blatt 7036 - Riedenburg) folgende relevanten Artenvorkommen verzeichnet:

Säugetiere

| DEUTSCHER NAME               | HECKEN   | GRÜNLAND | ÄCKER |
|------------------------------|----------|----------|-------|
| <u>Breitflügelfledermaus</u> | <u>4</u> | <u>4</u> |       |
| <u>Großes Mausohr</u>        |          | <u>4</u> |       |
| <u>Kleine Bartfledermaus</u> | <u>1</u> |          |       |
| <u>Kleinabendsegler</u>      | <u>3</u> |          |       |
| <u>Großer Abendsegler</u>    | <u>1</u> |          |       |
| <u>Zwergfledermaus</u>       | <u>4</u> |          |       |
| <u>Braunes Langohr</u>       | <u>4</u> |          |       |
| <u>Große Hufeisennase</u>    | <u>4</u> |          |       |

1 = Hauptvorkommen; 2 = Vorkommen; 3 = potentielles Vorkommen 4 = Jagdhabitat

Quelle: [www.lfu.bayern.de/natur/sap/arteninformationen/](http://www.lfu.bayern.de/natur/sap/arteninformationen/)

Vögel

| DEUTSCHER NAME       | HECKEN   | GRÜNLAND | ÄCKER    |
|----------------------|----------|----------|----------|
| <u>Habicht</u>       | <u>2</u> | <u>2</u> | <u>2</u> |
| <u>Sperber</u>       | <u>2</u> | <u>2</u> | <u>2</u> |
| <u>Feldlerche</u>    |          | <u>1</u> | <u>1</u> |
| <u>Graugans</u>      |          | <u>2</u> |          |
| <u>Baumpieper</u>    | <u>2</u> |          |          |
| <u>Graureiher</u>    | <u>3</u> | <u>1</u> | <u>2</u> |
| <u>Waldohreule</u>   | <u>1</u> | <u>1</u> | <u>1</u> |
| <u>Steinkauz</u>     | <u>1</u> | <u>1</u> | <u>2</u> |
| <u>Uhu</u>           | <u>3</u> | <u>1</u> | <u>2</u> |
| <u>Mäusebussard</u>  | <u>2</u> | <u>1</u> | <u>1</u> |
| <u>Hohltaube</u>     | <u>2</u> | <u>2</u> | <u>2</u> |
| <u>Kolkrabe</u>      | <u>2</u> | <u>2</u> | <u>2</u> |
| <u>Dohle</u>         | <u>2</u> | <u>2</u> | <u>2</u> |
| <u>Wachtel</u>       | <u>2</u> | <u>1</u> | <u>1</u> |
| <u>Kuckuck</u>       | <u>2</u> | <u>2</u> | <u>2</u> |
| <u>Singschwan</u>    |          | <u>2</u> | <u>2</u> |
| <u>Höckerschwan</u>  |          | <u>2</u> |          |
| <u>Mehlschwalbe</u>  |          | <u>2</u> |          |
| <u>Kleinspecht</u>   | <u>1</u> |          |          |
| <u>Schwarzspecht</u> | <u>3</u> |          |          |
| <u>Goldammer</u>     | <u>2</u> | <u>2</u> | <u>2</u> |

|                  |   |   |   |
|------------------|---|---|---|
| Baumfalke        | 2 |   |   |
| Turmfalke        | 1 | 1 | 2 |
| Gelbspötter      | 3 |   |   |
| Rauchschwalbe    |   | 2 |   |
| Wendehals        | 1 | 3 | 2 |
| Neuntöter        | 1 | 2 | 2 |
| Feldschwirl      |   | 3 |   |
| Rotmilan         | 2 | 2 | 2 |
| Pirol            | 2 | 2 | 3 |
| Feldsperling     | 2 | 2 | 2 |
| Rebhuhn          | 1 |   | 1 |
| Wespenbussard    | 2 | 2 |   |
| Gartenrotschwanz | 2 |   |   |
| Grauspecht       | 2 |   |   |
| Grünspecht       | 1 |   |   |
| Waldschnepfe     |   | 3 |   |
| Erlenzeisig      | 2 |   |   |
| Turteltaube      | 2 | 2 | 2 |
| Waldkauz         | 2 |   |   |
| Dorngrasmücke    | 2 |   | 2 |
| Klappergrasmücke | 2 | 3 | 3 |
| Schleiereule     | 2 | 1 | 2 |

1 = Hauptvorkommen; 2 = Vorkommen; 3 = potentielles Vorkommen 4 = Jagdhabitat

Quelle: [www.lfu.bayern.de/natur/sap/arteninformationen/](http://www.lfu.bayern.de/natur/sap/arteninformationen/)

### Käfer

| DEUTSCHER NAME | HECKEN | GRÜNLAND | ÄCKER |
|----------------|--------|----------|-------|
| Eremit         | 2      |          |       |

2 = Vorkommen

Quelle: [www.lfu.bayern.de/natur/sap/arteninformationen/](http://www.lfu.bayern.de/natur/sap/arteninformationen/)

Für weitere Arten nach Anhang IV der FFH-Richtlinie, weitere europäische Brutvögel nach Art. 1 der VSR oder sonstige streng geschützte Arten fehlen im Untersuchungsraum die entsprechenden Strukturen und aufgrund der räumlichen Nähe zu bereits bestehenden Wohnnutzungen auch die Lebensraumbedingungen.

Aus den vorhandenen Daten ergeben sich keine direkten Nachweise im Untersuchungsraum. Eine Bewertung des Erhaltungszustands der lokalen Population kann ohne detaillierte Bestandsaufnahmen nicht durchgeführt werden.

### Einschätzung des Lebensraumpotentials im Wirkungsbereich des Vorhabens

Die Rodung von Heckenbeständen findet außerhalb der Brut- und Nistzeiten statt, so dass es zu keiner Schädigung Zerstörung oder Beschädigung von Nestern und/ oder Eiern kommt. Baumaßnahmen sind räumlich und zeitlich sehr begrenzt.

Auch durch dieses Vorhaben werden zum einen Teile von naturnahen Heckenstrukturen dauerhaft entfernt, jedoch durch Pflanzung von standortheimischen Bäumen und Sträuchern wieder ersetzt, so dass in absehbaren Zeiträumen wieder neue Lebensraumstrukturen entstehen. Die Entfernung der Heckenstrukturen stellen nur einen kleinflächigen Eingriff dar und es verbleiben ausreichend große Ausweichmöglichkeiten in der Umgebung. Zum anderen gehen Agrarlebensräume durch das Vorhaben verloren, jedoch bleiben auch hier ausreichend große Ausweichmöglichkeiten in der Umgebung bestehen.

Insgesamt bleibt die ökologische Funktionalität der betroffenen Fortpflanzungs- und Ruhestätten im räumlichen Zusammenhang gewahrt.

Es sind ausreichend Ausweichmöglichkeiten vorhanden und es ergeben sich keine erheblichen Störungen, aus denen eine signifikante Beeinträchtigung der lokalen Population resultieren würde.

### Fazit

Insgesamt ist nicht auszuschließen, dass Einzelindividuen der besonders geschützten Vogelarten nach Vogelschutz-Richtlinie (Europäische Vogelarten) und der streng geschützten Arten der FFH-Richtlinie, während der Fortpflanzungs-, Aufzucht-, Mauser-, Überwinterungs- und Wanderzeiten durch das Vorhaben gestört werden.

Das Verbot des § 44 Abs. 1, Nr. 2 BNatSchG (Störungsverbot) ist jedoch nicht erfüllt, da sich durch die Störung die Erhaltungszustände der lokalen Populationen nicht verschlechtern. Auch die Verbote des § 44 Abs. 1, Nr. 1 und 3 (Beschädigungs- oder Zerstörungsverbot) sind nicht erfüllt, da die ökologische Funktion der von dem Vorhaben betroffenen Fortpflanzungs- und Ruhestätten im räumlichen Zusammenhang weiterhin erfüllt wird.

Es wird davon ausgegangen, dass keine Verbotstatbestände gemäß § 44 BNatSchG vorliegen, sofern die unvermeidlichen Eingriffe, wie die Entfernung von Gehölzen im Planungsbereich gemäß § 39 Abs. 5 Nr. 2 BNatSchG ausschließlich in den Wintermonaten zwischen 1. Oktober und 1. März erfolgen.

## 2 BESCHREIBUNG DER SCHUTZGÜTER DES NATURHAUSHALTES UND BEWERTUNG DER UMWELTAUSWIRKUNGEN DES VORHABENS

### 2.1 Angaben zum Standort

Der Markt Painten liegt im nördlichen Bereich des Landkreises Kelheim. Der Planungsbereich selbst ist im Süden des Markt Painten angesiedelt.

In nachfolgender Abbildung ist die räumliche Lage aufgezeigt:

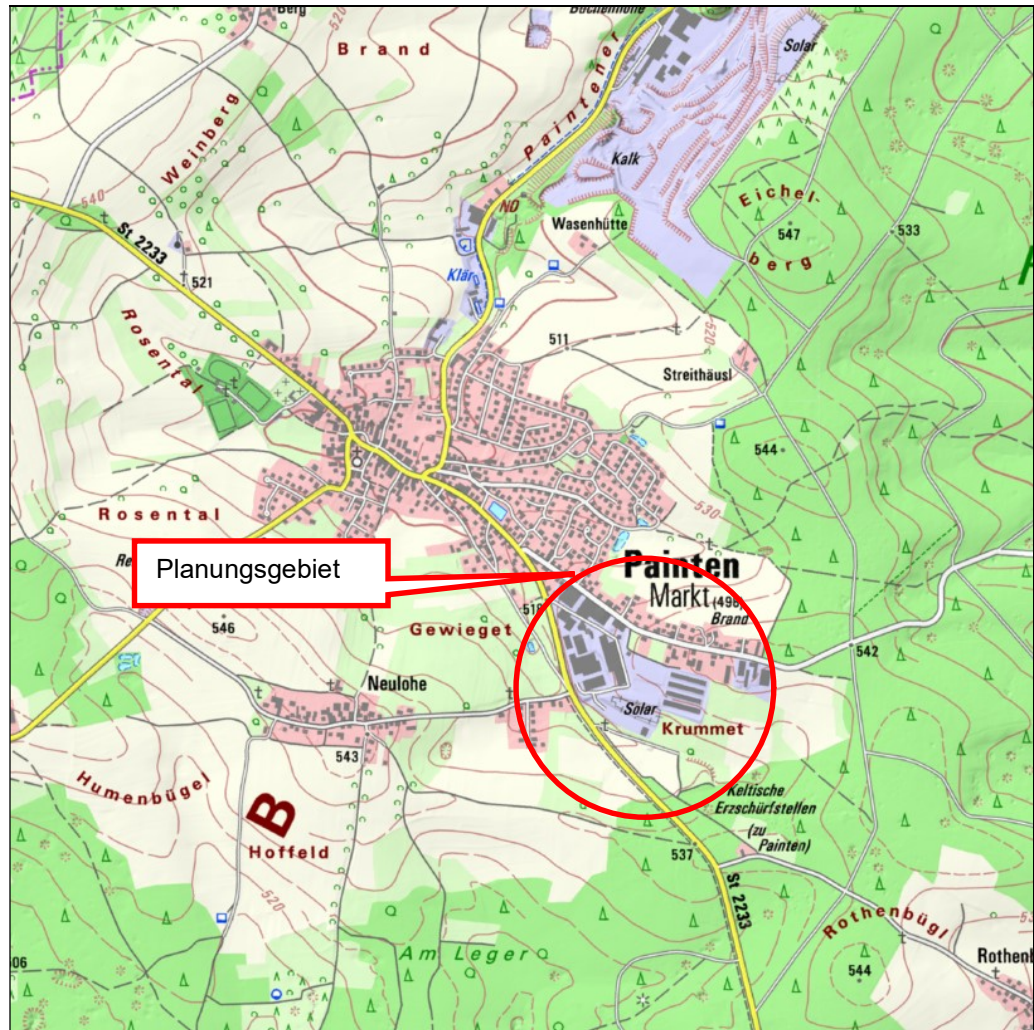

Quelle: <https://geoportal.bayern.de/bayernatlas>; bearbeitet KomPlan; Darstellung nicht maßstäblich.

## 2.2 Angaben zum Untersuchungsrahmen

### Scoping

Eine Eingrenzung der planungsrelevanten Faktoren in Form eines klassischen Scoping-Termins fand im Vorfeld dieser Planung nicht statt.

Eine Eingrenzung der planungsrelevanten Faktoren in Form eines Scoping-Termins fand im Vorfeld der Planung für den GOP/BBP „GE Kelheimer Straße II“ an zwei Terminen (03.05.2010 und 07.06.2010) im Rathaus des Marktes Painten statt. Teilnehmer waren dabei neben den Vertretern des Marktes Painten und der Ingenieurbüros Gassner und KomPlan auch Vertreter der Regierung von Niederbayern, Abt. Immissionsschutz, des Wasserwirtschaftsamtes Landshut, des Bayerischen Landesamtes für Umwelt sowie des Landratsamtes Kelheim, Abteilungen Immissionsschutz sowie Untere Naturschutzbehörde.

Zusammenfassend wurden nachfolgende Belange festgelegt:

- Deckelung der Altlastenfläche zwingend erforderlich, damit Niederschlagswasser den Auffüllkörper nicht weiter durchdringen kann
- Erfordernis der Erarbeitung eines schalltechnischen Gutachtens zum Schutz der relevanten Nutzungen in der Umgebung
- Erfordernis einer Eingriffs-/ Ausgleichsbilanzierung unter Überarbeitung der Aussagen des Bebauungsplanes/ Grünordnungsplanes „GE Kelheimer Straße“
- Berücksichtigung vorhandener Bestände, die unter den Schutz des § 30 BNatSchG fallen
- Aussagen zur speziellen artenschutzrechtlichen Prüfung
- Erfordernis der Darstellung der Altlastenverdachtsfläche im BBP/ GOP

Es wird an dieser Stelle ausdrücklich darauf verwiesen, dass im Zuge der Verfahren nach § 3 Abs. 1 und § 4 Abs. 1 sowie § 3 Abs. 2 und § 4 Abs. 2 BauGB die Behörden und sonstigen Träger öffentlicher Belange sowie die Öffentlichkeit dazu aufgerufen sind, Stellung zum festgelegten Untersuchungsrahmen sowie den gewonnenen Erkenntnissen zu nehmen und gegebenenfalls weitere Anregungen einzubringen, die bei Bedarf in die Planung einbezogen werden.

### Integratives Betrachtungsfeld

Die Geländebegehung erfolgte Mitte Juli und Anfang August 2023. Das Planungsgebiet umfasst im Wesentlichen bestehende Gewerbeflächen und landwirtschaftlich genutzte Flächen. Daraus ergibt sich für die vorliegende Planung nachfolgendes integratives Betrachtungsfeld:

| ZU BETRACHTENDE, EINSCHLÄGIGE ASPEKTE DES UMWELTBERICHTES           |                                       | UNTERSUCHUNGS-RELEVANZ            |
|---|---------------------------------------|-----------------------------------|
| Auswirkungen auf das Schutzgut                                      | Mensch                                | +<br>siehe Ziffer 2.6.1           |
|   | Arten und Lebensräume (Tier, Pflanze) | +<br>siehe Ziffer 2.6.2 und 2.6.3 |
|   | Boden/ Fläche                         | +<br>siehe Ziffer 2.6.4           |
|   | Wasser                                | +<br>siehe Ziffer 2.6.5           |
|   | Klima und Luft                        | +<br>siehe Ziffer 2.6.6           |
|   | Landschaftsbild                       | +<br>siehe Ziffer 2.6.7           |
|   | Kultur- und Sachgüter                 | +<br>siehe Ziffer 2.6.8           |
| Erhaltungsziel/ Schutzzweck von                                     | Flora-Fauna-Habitaten                 | -<br>nicht relevant               |
|   | Vogelschutzgebieten                   | -<br>nicht relevant               |
| Vermeidung von Emissionen   |                                       | +<br>siehe Ziffer 2.6.1           |
| Kumulierung mit Auswirkungen von Vorhaben benachbarter Plan-gebiete |                                       | +<br>siehe Ziffer 2.8             |
| Eingesetzte Techniken und Stoffe                                    |                                       | +<br>siehe Ziffer 2.9             |

|   |                                     |  |
|---|-------------------------------------|--|
| Nutzung erneuerbarer Energien, sparsamer und effizienter Umgang mit Energie |                                     | +<br>siehe Ziffer 2.10                 |
| Sachgerechter Umgang mit Abfällen und Abwässern                             |                                     | +<br>siehe Ziffer 2.11                 |
| Darstellungen in  | Landschaftsplänen                   | +<br>siehe Ziffern 1.2.2.3             |
|   | sonstigen umweltbezogenen Planungen | +<br>siehe Ziffern 1.2.2.1 bis 1.2.2.8 |

### 2.3 Wirkfaktoren

Jede Baumaßnahme wirkt sich auf die Umwelt und deren Schutzgüter aus, wobei je nach Umfang der Maßnahme und Empfindlichkeit des betroffenen Landschaftsausschnittes unterschiedliche Beeinträchtigungen dieser Räume hervorgerufen werden. Neben den rein schutzgutbezogenen Umweltbelangen entstehen durch einen Eingriff auch Auswirkungen über Wirkfaktoren. Diese können in bau-, anlage- und nutzungsbedingt differenziert werden.

Unter **baubedingten** Wirkfaktoren werden diejenigen Faktoren verstanden, die meist nur vorübergehende Beeinträchtigungen der Umwelt zur Folge haben. Meist entstehen diese durch eine Inanspruchnahme von Flächen für die Baustelleneinrichtungen, Emissionen, die durch Baustellen- und Transportverkehr verursacht werden sowie Bodenveränderungen.

**Anlagenbedingte** Wirkfaktoren sind diejenigen Umweltauswirkungen, die durch die Realisierung des Projekts und der damit verbundenen erforderlichen Infrastruktureinrichtungen entstehen und langanhaltende bzw. dauerhaft nachteilige oder vorteilhafte Folgen bewirken.

Unter **nutzungsbedingten** Wirkfaktoren werden die, durch den Bauleitplan beabsichtigten Auswirkungen und Nutzungen sowie die damit verbundenen Auswirkungen verstanden und zwar sowohl im Normalbetrieb als auch bei Störungen.

### 2.4 Bestandsaufnahme und Bewertung der Umweltauswirkungen einschließlich der Prognose bei Durchführung der Planung

Die Bestandsaufnahme des derzeitigen Umweltzustandes, einschließlich der voraussichtlich durch die Planung erheblich beeinflussten Umweltmerkmale des Gebietes, dient dazu, den Status Quo der Umweltbedingungen zu ermitteln, die vor Inkrafttreten der Planung herrschen. Er stellt somit den Ausgangspunkt zur Beurteilung der Umweltauswirkungen der Planung dar und erlaubt prognostizierende Aussagen hinsichtlich einer Durchführung bzw. einer Nullvariante (Nichtdurchführung).

Nachfolgend werden die Auswirkungen der Planung auf die Schutzgüter des Naturhaushaltes entsprechend folgender Kriterien bewertet:

- ++ positiv,
- + bedingt positiv,
- + - neutral,
- bedingt negativ,
- negativ,
- o nicht gegeben.

Bei der Bestandsaufnahme, Bewertung der Umweltauswirkungen sowie der Prognose werden die Beschreibungen aus dem BBP/GOP ‚GE Kelheimer Straße‘, BBP/GOP ‚GE Kelheimer Straße II‘ und dem unbeplante nördliche Bereich zusammenfasst.

## 2.4.1 Schutzgut Mensch

### 2.4.1.1 Bestandsaufnahme einschließlich der Vorbelastungen

#### Wohnfunktion und Wohnumfeld

Flächen für die Wohn- und Wohnumfeldfunktion befinden sich nördlich und westlich im Betrachtungsraum, in Form von Allgemeinen Wohngebiet, Mischgebiet, Dorfgebiet und Gewerbegebiet. Die nördlichen Misch-, Dorf- und Gewerbegebiete werden, durch Grünzüge und bereits bestehenden Gebäude vom Gewerbegebiet getrennt. Das westliche Allgemeine Wohngebiet wird durch stellenweise Gehölzpflanzung und der St 2233 getrennt, das Wohngebiet besteht aus kleinen, zusammenhängenden Wohnbauflächen mit Einzelhausbebauung und privaten Hausgärten.

#### Gesundheit und Wohlbefinden (Lärm, Erschütterungen, Gerüche, Abgase)

Die vorgesehene Ausweisung grenzt an bestehende Gewerbeflächen im Nordwesten, südwestlich der Hauptstraße befinden sich Wohnflächen, im Süden landwirtschaftliche Nutzflächen. Lärmemissionen aus den benachbarten Nutzungen sind daher gegeben. Eine gewisse Vorbelastung der Bevölkerung im Untersuchungsraum in Bezug auf Gewerbelärm ist durch die benachbarten Nutzungen und der bereits gewerblich genutzten Gewerbeflächen und den damit in Teilbereichen verbundenen Betriebs- sowie Verkehrslärmbelastungen (Zu- und Abfahrten der Beschäftigten und Kunden, Lieferungen) gegeben.

Weiterhin sind auf den landwirtschaftlichen Nutzflächen je nach Jahreszeit und Bewirtschaftung Emissionen auf Grund von Staub, Fahrzeugabgasen, Spritz- und Düngemitteln sowie Erschütterungen vorhanden.

Der Betrachtungsraum ist durch die Staatsstraße St 2233 als überörtliche Verkehrsachse geprägt. Es kann insgesamt davon ausgegangen werden, dass für das Schutzgut Mensch bereits gewisse Beeinträchtigungen vorhanden sind. In diesem Zusammenhang ist auch mit Abgasimmissionen zu rechnen, wobei diese aber aufgrund der guten Durchlüftungssituation am Ortsrand als unerheblich eingestuft werden.

Bezüglich der Auswirkungen entstehender Gerüche ist die Immissionskonzentration und die Geruchsart ebenso relevant wie die tages- und jahreszeitliche Verteilung der entsprechenden Einwirkungen, die Nutzung der betroffenen Gebiete und der Rhythmus in dem die Beeinträchtigungen auftreten. Durch die bestehenden Gewerbenutzungen ist nicht mit Gerüchen zu rechnen

#### Erholungs- und Freizeitfunktion

Der Geltungsbereich selbst ist aufgrund seiner Lage inmitten landwirtschaftlicher Intensivnutzungen sowie aufgrund seiner gewerblichen Nutzung ohne jegliche Erholungsfunktion. Im Umfeld ist lediglich ein Feldweg vorhanden, der für Läufer, Spaziergänger und Radfahrer jedoch keine besondere Erholungseignung hat. Freizeiteinrichtungen in Form von Spiel- und Sportanlagen sind in der näheren Umgebung nicht vorhanden.

Visuelle Belastungen sind im Planungsgebiet bereits durch die bestehenden Gewerbeflächen sowie die Staatsstraße gegeben.

### 2.4.1.2 Vermeidungs- und Verminderungsmaßnahmen

- Eingrünung des Gewerbegebietes im Süden und Osten mit heimischen und standortgerechten Arten
- Anlage standortgerechter und raumprägender Gehölzstrukturen zur Förderung des Landschaftsbildes
- Umsetzung genehmigungsrechtlicher Anforderungen hinsichtlich Emissionen
- Überwachung der Emissionen im laufenden Betrieb
- Hinsichtlich Unfall- und Katastrophenschutz sind die einschlägigen Bestimmungen hinsichtlich des Brandschutzes (siehe Ziffer 10 der Begründung zum Bebauungsplan mit Grünordnungsplan) zu beachten. Sonstige Unfall- oder Katastrophenrisiken sind derzeit nicht quantifizierbar
- Vermeidung unnötiger Lärm- und Staubemissionen sowie Erschütterungen im Zuge der Bautätigkeit, ordnungsgemäße Abfallentsorgung



### 2.4.1.3 Prognose der Umweltauswirkungen des Vorhabens

| AUSWIRKUNGEN  | WIRKFAKTOR                        | BEWERTUNG |
|---|-----------------------------------|-----------|
| Verlust des vorhandenen Freiraumes durch bauliche Anlagen   | anlagenbedingt                    | - -       |
| Erhöhte Lärm- und Staubentwicklungen sowie Erschütterungen durch den Betrieb von Baumaschinen, den Abtransport von Bodenmassen und der Anlieferung von Baustoffen | baubedingt                        | -         |
| Betriebliche Emissionen (Luftschadstoffe, Lärm, Gerüche) durch den Regelbetrieb der gewerblichen Nutzung und bei der An- und Ablieferung von gewerblichen Gütern  | nutzungsbedingt<br>anlagenbedingt | -         |
| Bereitstellung von Gewerbeflächen und Arbeitsplätzen  | anlagebedingt                     | + +       |
| Wegfall der Emissionen (Luftschadstoffe, Lärm, Geruch) aus der aktuellen landwirtschaftlichen Nutzung   | anlagebedingt                     | + +       |
| Bereitstellung umweltfreundlicher Energie durch die geplante Freiflächenphotovoltaikanlage  | anlagenbedingt<br>nutzungsbedingt | + +       |

Unter Berücksichtigung der Bestandsbewertung einschließlich der Vorbelastungen und der geplanten Verminderungsmaßnahmen ergibt sich insgesamt gemittelt folgende schutzgutbezogene Auswirkung:

→ Auswirkungen auf das Schutzgut Mensch **neutral**

## 2.4.2 Schutzgut Arten und Lebensräume – Fauna

Das Schutzgut Arten und Lebensräume wird über das Schutzgut Tier und Pflanze differenziert betrachtet, da beim Schutzgut Tier auch ein Aktionsradius sowie komplexere Lebensraumsprüche und Empfindlichkeiten hinsichtlich der Indikatoren Licht, Lärm und Erschütterungen zu berücksichtigen sind.

### 2.4.2.1 Bestandsaufnahme einschließlich der Vorbelastungen

Die Realisierung der Gewerbegebietsflächen erfolgt auf Flächen mit unterschiedlicher Bedeutung für den Naturhaushalt. Neben landwirtschaftlichen Nutzflächen (Acker) mit Beeinträchtigung durch Pflanzenschutzmittel und Düngegaben im Südwesten, bestehen aber auch extensive Bereiche mit Sukzessionsansätzen, wechselfeuchte Mulden mit stellenweise Binsenbewuchs, strukturreich gestaffelte Waldränder mit vorgelagerten Krautsäumen und mehrreihige Baum- und Strauchhecken. Die Grünflächen stellen ein gewisses Nahrungspotential dar, dies ist jedoch von der Bewirtschaftung abhängig und jahreszeitlich beschränkt. Die nur gering oder kaum genutzten Strukturen dienen dabei im Landschaftsraum als Ausbreitungskorridor und Lebensraum für verschiedenste Arten. Auf die Artenlisten des LFU unter Ziffer 4.4 wird an dieser Stelle verwiesen. Weiter nordwestlich befinden sich dichte, mehrreihige Baum- und Strauchhecken, die die bereits bestehenden Gewerbeflächen durchgrünen.

Im Betrachtungsfeld Schutzgut Tier sind laut Literatur keine lokal bis landesweit bedeutsamen Tierarten bekannt bzw. im Zuge der Bestandsaufnahmen als Zufallsfunde entdeckt worden. Spezielle Kartierungen fanden im Zuge des bisherigen Planaufstellungsverfahrens nicht statt.

Insgesamt ist von keinen gravierenden vorhabenbedingten Auswirkungen auszugehen. Zur Vermeidung der Erfüllung von Verbotstatbeständen gem. § 44 Abs. 1 und 2 BNatSchG sind keine speziellen Vermeidungsmaßnahmen oder vorgezogen zu entwickelnden Ausgleichsmaßnahmen erforderlich.

### 2.4.2.2 Vermeidungs- und Verminderungsmaßnahmen

- Hinweis auf die Verwendung natriumbedampfter Lampen
- Verwendung standortgerechter, autochthoner Gehölzarten
- Verzicht auf tiergruppenschädigende Bauteile
- Schaffung von Vernetzungsstrukturen durch massive Gehölzpflanzungen
- Schaffung neuer Lebensräume durch Förderung der Sukzessionsentwicklung
- Keine Beeinträchtigung bestehender Biotopflächen im Umfeld

### 2.4.2.3 Prognose der Umweltauswirkungen des Vorhabens

| AUSWIRKUNGEN   | WIRKFAKTOR                       | BEWERTUNG |
|--|----------------------------------|-----------|
| Störungen durch Lärm, Erschütterungen, Gerüche und zusätzliche Lichtquellen  | baubedingt<br>anlagenbedingt     | -         |
| Verlust und Zerschneidung vorhandener Lebensräume und Nahrungsbiotope (landwirtschaftliche Nutzflächen, Erlengebüsche, Extensivgrünland) | anlagenbedingt                   | --        |
| Verbesserung der Lebensbedingungen und des Biotopverbundes im Landschaftsausschnitt durch Gehölzstrukturen                               | anlagebedingt                    | + -       |
| Verbesserung der Lebensbedingungen in den ökologischen Ausgleichsflächen und in den Grünflächen  | anlagebedingt<br>nutzungsbedingt | ++        |

Unter Berücksichtigung der Bestandsbewertung einschließlich Vorbelastungen und der geplanten Verminderungsmaßnahmen ergibt sich insgesamt gemittelt folgende schutzgutbezogene Auswirkung:

→ Auswirkungen auf das Schutzgut Tier **neutral**

### 2.4.3 Schutzgut Arten und Lebensräume – Flora

#### 2.4.3.1 Bestandsaufnahme einschließlich der Vorbelastungen

Die Realisierung der Gewerbegebietsflächen erfolgt auf Flächen mit unterschiedlicher Bedeutung für den Naturhaushalt. Neben landwirtschaftlichen Nutzflächen (Acker) mit Beeinträchtigung durch Pflanzenschutzmittel und Düngegaben bestehen aber auch extensive Bereiche mit Sukzessionsansätzen, wechselfeuchte Mulden mit stellenweise Binsenbewuchs, strukturreich gestaffelte Waldränder mit vorgelagerten Krautsäumen und mehrreihige Baum- und Strauchhecken.

Weiter nordwestlich befinden sich dichte, mehrreihige Baum- und Strauchhecken, die die bereits bestehenden Gewerbeflächen durchgrünen.

Wertvolle Biotope sind nördlich angrenzend an den Geltungsbereich vorhanden, auf Ziffer 4.3.5 wird diesbezüglich verwiesen, zudem befindet sich mit dem Erlengebüsch an der in Nord – Süd – Richtung verlaufenden Geländemulde ein unter den Schutz des § 30 BNatSchG fallender Lebensraumtyp. Im Betrachtungsraum sind bisher weder schützenswerte, noch lokal bis landesweit bedeutsame Pflanzenarten bekannt oder im Zuge der Bestandsaufnahme als Zufallsfunde entdeckt worden.

#### 2.4.3.2 Vermeidungs- und Verminderungsmaßnahmen

- Hinweis auf die Verwendung natriumbedampfter Lampen
- Verwendung standortgerechtem, autochthonem Pflanzmaterial
- Verzicht auf tiergruppenschädigende Bauteile
- Schaffung von Vernetzungsstrukturen durch massive Gehölzpflanzungen
- Schaffung neuer Lebensräume durch Förderung der Sukzessionsentwicklung
- Keine Beeinträchtigung bestehender Biotopflächen im Umfeld

#### 2.4.3.3 Prognose der Umweltauswirkungen des Vorhabens

| AUSWIRKUNGEN  | WIRKFAKTOR      | BEWERTUNG |
|---|-----------------|-----------|
| Zerstörung der Vegetationsdecke durch dauerhafte Versiegelung im Bereich der Bebauung und Erschließung  | anlagenbedingt  | -         |
| Verlust und Zerschneidung vorhandener Lebensräume und Nahrungsbiotop (landwirtschaftliche Nutzflächen, Erlengebüsch, Extensivgrünland), Verschlechterung des Biotopverbundes im Landschaftsausschnitt | anlagenbedingt  | - -       |
| Verbesserung der Lebensbedingungen in den ökologischen Ausgleichsflächen und in den Grünflächen   | nutzungsbedingt | + +       |

Unter Berücksichtigung der Bestandsbewertung einschließlich Vorbelastungen und der geplanten Verminderungsmaßnahmen ergibt sich insgesamt gemittelt folgende schutzgutbezogene Auswirkung:

→ Auswirkungen auf das Schutzgut Pflanze **bedingt negativ**

## 2.4.4 Schutzgut Boden/ Fläche

### 2.4.4.1 Bestandsaufnahme einschließlich der Vorbelastungen

#### Geologie/ Relief

Der Planungsbereich befindet sich nach der standortkundlichen Landschaftsgliederung innerhalb der Fränkischen und Schwäbischen Alb und darin innerhalb der geologischen Raumeinheit der Südlichen Frankenalb

Der Markt Painten ist der geologischen Formation des Weißen Juras (Malm) zuzuordnen, der für die gesamte Frankenalb typisch ist. Es handelt sich dabei um Ablagerungen aus der Jurazeit, die großräumig Abdeckungen aus der Kreidezeit bis zum Quartär aufweisen. Der Weiße Jura stellt die älteste oberflächliche Formation dar und tritt in Form von Platten- oder Massenkalken auf. Die um Painten vorherrschenden Plattenkalke sind Sedimente von Kalkschlamm, die sich in ruhigen Becken ablagerten und im Gemeindegebiet diverse Karsterscheinungen (Dolinen) aufweisen. Der Wirkraum ist allerdings der geologischen Formation des Ablehms zuzuordnen, der als Rückstandslehm mit Lösslehm beschrieben ist.

Das Gelände fällt relativ gleichmäßig von Südosten nach Nordwesten hin ab, von 530.80 m ü.N.N. auf 517.40 m ü.N.N.

#### Boden

Der Boden im Raum Painten ist als Lehm mit wechselndem Gehalt an Feinsand, Staubsand und Schluff, z. T. steinig oder geröllführend, z. T. tonig beschrieben. Es sind meist tiefgründige Braunerden, geringer Sättigung, vielfach gleyartig, in Mulden auch als Gley vorhanden. Auf Rissmoränen und Tertiärhügeln sind diluviale Decklehme zu finden. Gehängelehme und Albüberdeckung sind verbreitet.

Aussagen über die aktuellen detailgenauen Bodenbeschaffenheiten bzw. Untergrundverhältnisse können jedoch nicht getroffen werden und sind gegebenenfalls durch Bodenaufschlüsse zu ermitteln.

#### Altlasten

Innerhalb des Geltungsbereiches auf Fl.Nr. 437 ist die, im Altlastenkataster unter der Bezeichnung KEH-PAIN 9.2 und der Katasternummer 27300046 verzeichnet ist, vorhanden.

Es handelt sich hierbei um eine anthropogene Auffüllung (Holzreste, Styropor, Ziegelreste, Folienreste, Schlackereste) des angrenzenden Gewerbebetriebes aus den Jahren 1963 bis 1977 in einer Geländedepression, die mit Boden abgedeckt wurde.

#### Fläche

Die Flächeninanspruchnahme innerhalb des Geltungsbereichs beträgt 154.023 m<sup>2</sup>.

### 2.4.4.2 Vermeidungs- und Verminderungsmaßnahmen

- Beschränkung der Versiegelung auf das erforderliche Mindestmaß
- Beschränkung des Bodenabtrages und der Bodenbewegungen (Ablagerungen, Abgrabungen, Aufschüttungen) nach Maßgabe der baulichen Möglichkeiten
- Festsetzung versickerungsfähiger Beläge für Stellplätze und Zufahrten nach Maßgabe der baulichen und funktionalen Möglichkeiten
- Hinweis auf schichtgerechte Lagerung des Oberbodens und gegebenenfalls Wiedereinbau
- Erarbeitung eines Sanierungsplanes für die bestehende Altlast

### 2.4.4.3 Prognose der Umweltauswirkungen des Vorhabens

| AUSWIRKUNGEN  | WIRKFAKTOR                   | BEWERTUNG |
|---|------------------------------|-----------|
| Verlust bodenökologischer Funktionen im Bereich der Versiegelung  | anlagenbedingt               | - -       |
| Bodenbewegungen und –umlagerungen, Abgrabungen, Aufschüttungen, Verdichtungen, Veränderung der Untergrundverhältnisse | baubedingt<br>anlagenbedingt | - -       |
| Veränderung der Bodennutzung (Verlust landwirtschaftlicher Ertragsfähigkeit)  | nutzungsbedingt              | -         |
| Reduzierung / Wegfall des Spritz- und Düngemiteleintrages auf landwirtschaftlichen Nutzflächen                        | nutzungsbedingt              | + +       |

Unter Berücksichtigung der Bestandsbewertung einschließlich der Vorbelastungen (ehemaliger Abbaubereich) und der geplanten Verminderungsmaßnahmen ergibt sich insgesamt gemittelt folgende schutzgutbezogene Auswirkung:

→ Auswirkungen auf das Schutzgut Boden/ Fläche **negativ**

## 2.4.5 Schutzgut Wasser

### 2.4.5.1 Bestandsaufnahme einschließlich der Vorbelastungen

Hinsichtlich des Schutzgutes Wasser sind die Parameter Oberflächengewässer, Überschwemmungsbereiche und Grundwasser relevant. Trinkwasserschutzgebiete oder sonstige wasserwirtschaftlich empfindlichen Gebiete werden durch die Planung nicht berührt.

#### Oberflächenwasser/ Überschwemmungsbereiche

Laut dem *Umweltatlas Naturgefahren* wurden im Planungsgebiet keine Hochwassergefahrenflächen ermittelt. Im Wirkraum selbst befinden sich keine permanent wasserführenden Oberflächengewässer. Ein wassersensibler Bereich liegt jedoch vor.

#### Grundwasser/ Grundwasserschutz

Hinsichtlich des Grundwassers wird der Planungsbereich dem hydrogeologischen Teilraum *Fränkische Alb* zugeordnet, der als Kluft-Karst-Grundwasserleiter mit aufgrund unterschiedlicher Verkarstung örtlich stark wechselnder, meist mittlerer bis mäßiger Durchlässigkeit charakterisiert werden kann, dadurch ist das Grundwasservorkommen empfindlicher gegenüber Schadstoffeinträgen.

Detaillierte Aussagen über die Grundwasserverhältnisse können derzeit für das Planungsgebiet nicht getroffen werden, da keine Berechnungen bzw. wasserwirtschaftlichen Nachweise vorliegen. Aufgrund der geologischen Ausgangssituation ist mit Grundwasserständen von 120 m unter GOK zu rechnen, im Bereich der Altlast wurde bis in 8 m Tiefe kein Wasser angetroffen.

Der Planungsbereich selbst tangiert kein Wasserschutzgebiet, jedoch befindet sich ca. 1 km westlich mit Ausdehnung südlich von Neulohe das festgesetzte Trinkwasserschutzgebiet *Painten*.

Bedingt durch die bestehende Altlastenfläche KEH-PAIN 9.2 besteht eine potentielle Gefährdung durch Kontaminierung des Grundwassers über den Wirkpfad Boden – Grundwasser aufgrund punktuell hoher KW-Belastungen

#### Wasserschutzgebiet

Der Geltungsbereich liegt nicht innerhalb eines Wasserschutzgebietes.

### 2.4.5.2 Vermeidungs- und Verminderungsmaßnahmen

- Festsetzung versickerungsfähiger Beläge für Stellplätze und Zufahrten nach Maßgabe der baulichen und funktionalen Möglichkeiten
- Hinweis auf Rücksichtnahme im Umgang mit wassergefährdenden Materialien
- Rückführung des anfallenden Oberflächenwassers in den natürlichen Wasserkreislauf (Regenwasserrückhaltung)
- Abdeckung der Altlast zur Unterbindung der Durchdringung des Auffüllkörpers mit Sickerwasser

### 2.4.5.3 Prognose der Umweltauswirkungen des Vorhabens

| AUSWIRKUNGEN  | WIRKFAKTOR                   | BEWERTUNG |
|---|------------------------------|-----------|
| Gebietsabflussbeschleunigung  | anlagenbedingt               | -         |
| Verringerung der Grundwasserneubildungsrate durch Versiegelung                                | anlagenbedingt               | -         |
| Entstehung von Abwasser   | baubedingt<br>anlagenbedingt | -         |
| eventuelle Gefahr der Grundwasserverschmutzung in den Bodenabtragbereichen                    | baubedingt                   | -         |
| Reduzierung des Spritz- und Düngemiteleintrages durch die Landbewirtschaftung ins Grundwasser | nutzungsbedingt              | +         |
| Rückführung des anfallenden Niederschlagswassers in den natürlichen Wasserkreislauf           | anlagenbedingt               | ++        |
| Minimierung der Grundwassergefährdung durch abgedeckelte Altlast                              | anlagenbedingt               | ++        |

Unter Berücksichtigung der Bestandsbewertung einschließlich der Vorbelastungen und der geplanten Verminderungsmaßnahmen ergibt sich insgesamt gemittelt folgende schutzgutbezogene Auswirkung:

→ Auswirkungen auf das Schutzgut Wasser **bedingt negativ**

## 2.4.6 Schutzgut Klima und Luft

### 2.4.6.1 Bestandsaufnahme einschließlich der Vorbelastungen

Der Geltungsbereich ist dem Klimabezirk Fränkische Alb, weitere allgemeine Klimaparameter sind Ziffer 15.8 Klima zu entnehmen.

Das Bearbeitungsgebiet befindet sich weder innerhalb einer überregional wirkenden Ventilationsbahn (Frischluftschneise), noch hat es eine übergeordnete Funktion als Kaltluftentstehungsgebiet inne. Zwar besitzen die Flächen im Planungsgebiet grundsätzlich eine Wärmeausgleichsfunktion mit Kaltluftabfluss Richtung Nordwesten, eine Ausbreitung der Frischluft in Richtung der angrenzenden Wohnbebauung im Osten ist durch die vorhandene Topographie jedoch nicht gegeben.

Eine besondere Bedeutung für die Sicherung des Kalt- und Frischlufttransportes liegt somit für das Planungsgebiet nicht vor.

Eine geringfügige Luftbelastung ist durch den Straßenverkehr, den Hausbrand sowie durch angrenzende bestehende Gewerbebetriebe in Form von Verbrennungsabgasen, Staub etc. gegeben.

### 2.4.6.2 Vermeidungs- und Verminderungsmaßnahmen

- Beschränkung der Versiegelung des Bodens durch Belagsflächen nach Maßgabe der baulichen und funktionalen Möglichkeiten
- Anlage kleinklimatisch wirksamer Grünflächen und Gehölzbestände
- Festsetzung ausreichender Begrünung der nichtüberbaubaren privaten Grundstücksflächen

### 2.4.6.3 Prognose der Umweltauswirkungen des Vorhabens

| AUSWIRKUNGEN  | WIRKFAKTOR                        | BEWERTUNG |
|---|-----------------------------------|-----------|
| Verminderung der Wärmeausgleichsfunktion durch Erhöhung des Versiegelungsgrades   | anlagenbedingt                    | --        |
| Geringfügige Behinderung von Kaltluftentstehungsbe-<br>reichen und deren Abflüssen (Verlust kleinklimatisch<br>wirksamer Flächen) | anlagenbedingt                    | -         |
| Erzeugung zusätzlicher Luftschadstoffe (Luftverunrei-<br>nungen) durch Verkehr, Bautätigkeit und Regelbetrieb                     | baubedingt<br>nutzungsbedingt     | --        |
| Wegfall der Emissionen (Lärm, Geruch, Staub) aus der<br>landwirtschaftlichen Nutzung  | anlagenbedingt                    | + -       |
| Anlage von kleinklimatisch wirksamen Grünflächen und<br>Gehölzpflanzungen   | anlagenbedingt                    | ++        |
| Aufheizung der Module der geplanten Freiflächenpho-<br>tovoltaikanlage im Sommer  | anlagenbedingt                    | --        |
| Förderung des Lokalklimas durch die Nutzung alternati-<br>ver Energiequellen  | anlagenbedingt<br>nutzungsbedingt | +         |

Unter Berücksichtigung der Bestandsbewertung einschließlich der Vorbelastungen und der geplanten Verminderungsmaßnahmen ergibt sich insgesamt gemittelt folgende schutzgutbezogene Auswirkung:

→ Auswirkungen auf das Schutzgut Klima und Luft **bedingt negativ**



## 2.4.7 Schutzgut Landschaftsbild/ Erholungseignung

### 2.4.7.1 Bestandsaufnahme einschließlich der Vorbelastungen

Der Betrachtungsraum besteht aus zum Teil strukturarmen Acker- und Grünlandflächen im Anschluss an eine Hauptverkehrsstraße und zum anderen Teil aus wertvollen Landschaftselementen, wie Hecken, gestuften Waldrand, feuchte Mulden, Extensivgrünland und Brachflächen. Als Vorbelastung ist der bereits bestehende Teil des Gewerbegebietes zu sehen. Hinsichtlich der Erholung in der freien Natur hat der Betrachtungsraum keine Bedeutung.

### 2.4.7.2 Vermeidungs- und Verminderungsmaßnahmen

- Anlage massiver, raumprägender Gehölzstrukturen im Geltungsbereich
- Zäsur durch Grünflächen im Randbereich
- Anpassung der Baukörper hinsichtlich der Höhenentwicklung

### 2.4.7.3 Prognose der Umweltauswirkungen des Vorhabens

| AUSWIRKUNGEN   | WIRKFAKTOR     | BEWERTUNG |
|--|----------------|-----------|
| Änderung des Landschaftsbildes und des Landschaftscharakters durch Baukörper und Reliefveränderungen | anlagenbedingt | -         |
| visuelle Beeinträchtigungen durch den Baustellenbetrieb/ Baustelleneinrichtungen                     | baubedingt     | -         |
| Gestaltung des Landschaftsausschnittes durch Gehölzstrukturen und Grünbereiche                       | anlagenbedingt | +         |

Unter Berücksichtigung der Bestandsbewertung einschließlich der Vorbelastungen und der geplanten Verminderungsmaßnahmen ergibt sich insgesamt gemittelt folgende schutzgutbezogene Auswirkung:

→ Auswirkungen auf das Schutzgut Landschaftsbild/ Erholungseignung **bedingt negativ**

## 2.4.8 Schutzgut Kultur- und Sachgüter

### 2.4.8.1 Bestandsaufnahme einschließlich der Vorbelastungen

#### Bodendenkmale

Innerhalb des Planungsbereiches und auch im Umfeld bestehen keine bekannten Bodendenkmale.

#### Baudenkmäler

Im Geltungsbereich des Bebauungsplanes mit Grünordnungsplan selbst sowie dessen Umgriff sind keine Baudenkmäler registriert.

### 2.4.8.2 Vermeidungs- und Verminderungsmaßnahmen

- Hinweis auf erhöhte Vorsicht im Zuge anfallender Erdbewegungen zum Schutz eventuell vorhandener Bodenfunde
- Meldung zu Tage kommender Bodenfunde
- Anpassung der Baukörper an die vorhandenen topografischen Gegebenheiten

### 2.4.8.3 Prognose der Umweltauswirkungen des Vorhabens

| AUSWIRKUNGEN  | WIRKFAKTOR     | BEWERTUNG |
|---|----------------|-----------|
| Meldung zu Tage kommender Bodenfunde an das Bayerische Landesamt für Denkmalpflege                      | baubedingt     | - +       |
| keine Beeinträchtigung von Sichtbeziehungen zu vorhandenen Baudenkmalern durch die Baukörper der Anlage | anlagenbedingt | o         |

Unter Berücksichtigung der Bestandsbewertung einschließlich der Vorbelastungen und der geplanten Verminderungsmaßnahmen ergibt sich insgesamt gemittelt folgende schutzgutbezogene Auswirkung:

→ Auswirkungen auf das Schutzgut Kultur-/ Sachgüter **neutral**

## 2.5 Wechselwirkungen

Sämtliche Schutzgüter des Naturhaushaltes (Tier, Pflanze, Boden/ Fläche, Wasser, Klima/ Luft, Landschaftsbild/ Erholungseignung) stehen in einem engen funktionalen Zusammenhang zueinander und wirken sich bei Veränderungen meist auch unmittelbar auf den Menschen aus. Diese Wechselwirkungen ergeben einerseits den aktuellen Zustand des Gebietes, andererseits lassen sich daraus Wirkungsgeflechte ableiten.

Bei vorliegendem Vorhaben haben sich keine kumulativen negativen Wirkungen des Standortes unter Berücksichtigung der bereits bestehenden Vorbelastungen bzw. Wechselwirkungen ergeben, die nicht schon im Zuge der Betrachtung der einzelnen Schutzgüter aufgetreten sind.

## 2.6 Kumulierung mit Auswirkungen von Vorhaben benachbarter Plangebiete

Es sind keine benachbarten Plangebiete vorhanden.

## 2.7 Auswirkungen auf Erhaltungsziele und Schutzzweck von Natura 2000-Gebieten im Sinne des Bundesnaturschutzgesetzes

Es sind keine Natura 2000-Gebiete im näheren Umfeld vorhanden.

## 2.8 Anfälligkeit der nach dem Bebauungsplan zulässigen Vorhaben für schwere Unfälle oder Katastrophen

### Brandschutz

Hinsichtlich Unfall- und Katastrophenschutz sind die einschlägigen Bestimmungen bzgl. des Brandschutzes (siehe Ziffer 9 der Begründung zum Bebauungsplan) zu beachten. Unter dieser Voraussetzung ist kein Unfall- oder Katastrophenrisiko zu erwarten.

### Starkregenereignisse

Laut dem *Umweltatlas Naturgefahren* wurden im Planungsgebiet keine Hochwassergefahrenflächen ermittelt. Ein Katastrophenrisiko ist daher nicht zu erwarten.

## 2.9 Eingesetzte Techniken und Stoffe

Zu den eingesetzten Techniken und Stoffen können keine detaillierten Aussagen getroffen werden. Im Gewerbegebiet werden Dämmplatten aus EPS-Hartschaum (Styropor) hergestellt.

## 2.10 Nutzung regenerativer Energien

Die Nutzung regenerativer Energiequellen bietet die Möglichkeit, den Forderungen ein gesundes Gleichgewicht zwischen wirtschaftlichem Wachstum und ökologischen Auswirkungen aufrechtzuerhalten, nachzukommen. Gerade die zunehmenden Schadstoffemissionen, Klimaveränderungen und die knapper werdenden Ressourcen machen ein Umdenken in alternative Richtungen unumgänglich.

Zur Energieeinsparung wird daher empfohlen alternative Möglichkeiten der Wärme- und Energiegewinnung auf den einzelnen Grundstücksflächen auszuschöpfen wie z. B. durch:

- Nutzung von Erdwärme (Erdwärmesonden, Erdwärmekollektoren);
- Nutzung von Sonnenenergie (Photovoltaik, Sonnenkollektoren).

## 2.11 Sachgerechter Umgang mit Abfällen und Abwässern

Eine ordnungsgemäße Entsorgung unvermeidbarer Abfälle im Rahmen des Baubetriebes ist durch den Verursacher sicherzustellen.

Eine ordnungsgemäße Entsorgung unvermeidbarer Abfälle im Rahmen des Regelbetriebes der Gewerbebetriebe ist durch die Gewerbetreibenden sicherzustellen.

Verschmutztes Oberflächenwasser ist zu sammeln und über die Kläranlage zu entsorgen. Hinsichtlich der "Kügelchenproblematik" sind seitens des Verursachers entsprechende Maßnahmen zu ergreifen, um eine Belastung der Kläranlage zu vermeiden.

## 2.12 Geplante Maßnahmen zur Vermeidung und zum Ausgleich

### 2.12.1 Vermeidungsmaßnahmen

Die geplanten Vermeidungsmaßnahmen sind bezogen auf die Schutzgüter detailliert in den Ziffern 2.4.1 – 2.4.8 dargestellt. Die Vermeidung entstehender nachteiliger Umweltauswirkungen kann darüber hinaus auch durch die Untersuchung alternativer Standorte oder möglicher alternativer Nutzungsmöglichkeiten erreicht werden. Auf die Ziffer 2.13 wird in diesem Zusammenhang verwiesen.

### 2.12.2 Kompensationsmaßnahmen

Die Bereitstellung der benötigten Kompensationsflächen sowie die Kompensationsmaßnahmen für unvermeidbare Eingriffe in Natur und Landschaft hinsichtlich der Eingriffsregelung in der Bauleitplanung werden detailliert in der Begründung zum Bebauungsplan mit Grünordnungsplan unter Ziffer 18.1.1 und 18.1.2 *Eingriff-/ Ausgleichsbilanzierung und Kompensation zum BBP/GOP ,GE Kelheimer Straße' und ,GE Kelheimer Straße II'* dargestellt.

Es gilt nach einer vorangegangenen Bestandsaufnahme von Natur und Landschaft die Schutzgüter des Naturhaushaltes unter Betrachtung der zu erwartenden erheblichen Beeinträchtigungen hinsichtlich ihrer Leistungs- und Funktionsfähigkeit zu bewerten. Das Kompensationserfordernis wird für das Schutzgut Arten und Biotope flächenbezogen errechnet. Für die restlichen Schutzgüter Boden, Wasser, Klima, Luft, Landschaftsbild sowie für eventuelle Ergänzungen zum Schutzgut Arten und Biotope erfolgt die Bewertung verbal-argumentativ.

Die Eingriff- und Ausgleichsflächenbilanzierungen ist der o.g. Ziffer 18.1.1 und 18.1.2 zu entnehmen.

Ein zusätzlicher Kompensationsbedarf für den unbeplanten nordwestlichen Bereich kann nicht abgeleitet werden.

## 2.13 Planungsalternativen – Flächenbezogene Nutzungsmöglichkeiten

Die Prüfung möglicher alternativer Nutzungsmöglichkeiten im Zuge des qualifizierten Bauleitplanverfahrens stellt eine Möglichkeit dar, detaillierte Untersuchungen während des gesamten Aufstellungsverfahrens vorzunehmen.

Für den südlichen Bereich wurden alternative Nutzungsmöglichkeiten innerhalb des Planungsbereiches nur in dem Umfang erarbeitet, wie es die planerischen und verkehrstechnischen Vorgaben ermöglicht haben bzw. die Altlastenproblematik dies zuließ. Insgesamt wurden im Zuge der Aufstellung des BBP/GOP *GE Kelheimer Straße II'* drei Planungsvarianten im Planungsprozess entwickelt bzw. alternativ erarbeitet, sie unterscheiden sich durch die Größe der überbaubaren Flächen. Letztendlich wurde die Variante 3 herangezogen, da diese einen geringen Eingriff und die Koppelung von Altlastensanierung und regenerativer Energienutzung ermöglicht.

Für den nordwestlichen, unbeplanten Bereich bot sich aufgrund der konkreten Vorgaben des bestehenden Gewerbebetriebes, das sich erweitern will, keine sinnvollen alternativen Nutzungsmöglichkeiten an.

### 3 PROGNOSE DER ENTWICKLUNG DES UMWELTZUSTANDES BEI NICHTDURCHFÜHRUNG

Bezüglich der Umweltbelange ist die Entwicklung des Umweltzustandes bei Nichtdurchführung des Vorhabens, der sogenannten Nullvariante, zu prognostizieren.

Als Nutzungsart wird die derzeitige Nutzung als Intensivgrünland bei der Bewertung zugrunde gelegt:

| SCHUTZGUT                         | VERÄNDERUNG DES AKTUELLEN ZUSTANDES  |
|-----------------------------------|--|
| Mensch                            | Nicht zu erwarten, da die aktuelle Nutzung voraussichtlich beibehalten bliebe und weder Lärm- noch Luftbeeinträchtigungen zu bzw. abnehmen.  |
| Tier                              | Nicht zu erwarten, da Biotopneuschaffungen im Betrachtungsraum sowie dem angrenzenden Naturraum nicht anstehen und der vorhandene Zustand erhalten bliebe.   |
| Pflanzen                          | Nicht zu erwarten, da Biotopneuschaffungen im Betrachtungsraum sowie dem angrenzenden Naturraum nicht anstehen und der vorhandene Zustand erhalten bliebe.   |
| Boden/ Fläche                     | Weitere Beeinträchtigung der Bodeneigenschaften durch Düng- und Pflanzenschutzmittelgaben zu erwarten, da die momentane landwirtschaftliche Bodennutzung voraussichtlich weiter beibehalten bliebe.  |
| Wasser                            | Weitere Beeinträchtigung des Grundwassers und Oberflächenwassers durch Düng- und Pflanzenschutzmittelgaben zu erwarten, da Extensivierungen der landwirtschaftlich genutzten Flächen nicht vorgesehen sind.<br>Außerdem würde durch das Ausbleiben der Versiegelung anfallendes Niederschlagswasser/ Sickerwasser die Altlastfläche ausschwaschen und das Grundwasser durch Schadstoffeinträge verunreinigen.<br>Überbauungen und Flächenversiegelungen fänden voraussichtlich nicht statt, so dass hinsichtlich des Oberflächenwasserabflusses keine Veränderungen zu erwarten wären. |
| Klima/ Luft                       | Nicht zu erwarten, da die aktuellen, klima- und luftbeeinflussenden Gegebenheiten unverändert blieben.   |
| Landschaftsbild/ Erholungseignung | Nicht zu erwarten, da der aktuelle Zustand voraussichtlich weiter erhalten bliebe.   |
| Kultur-/ Sachgüter                | Nicht relevant, da keine registrierten Bestände vorhanden sind und der aktuelle Zustand voraussichtlich weiter erhalten bliebe.  |

## 4 ERGÄNZENDE AUSSAGEN ZUR UMWELTPRÜFUNG

### 4.1 Zusätzliche Angaben

#### 4.1.1 Methodik

Die Ermittlung der endgültigen Bewertung ergab sich in vorliegendem Bericht aus folgenden Schritten:

##### 1. Schritt – Relevanzanalyse

Beschreibung der Nutzungsmerkmale des Vorhabengebietes, Bestandsaufnahme des derzeitigen Umweltzustandes hinsichtlich der Schutzgüter Mensch, Tier, Pflanze, Boden/ Fläche, Wasser, Klima/ Luft, Landschaftsbild/ Erholungseignung, Kultur-/ Sachgüter sowie Festlegung des Untersuchungsraumes (Wirkräume, bezogen auf die Schutzgüter).

##### 2. Schritt – Wirkungsanalyse

Prognose der Entwicklung des Umweltzustandes bei Durchführung und Nichtdurchführung des Vorhabens durch Beschreibung der möglichen Belastungen der Schutzgüter unter Berücksichtigung von Vermeidungs-, Minimierungs- und Kompensationsmaßnahmen, falls auf dieser Ebene bereits möglich.

##### 3. Schritt – Beurteilung der unvermeidbaren Auswirkungen

Darstellung der unvermeidbaren Beeinträchtigungen des Vorhabens auf die relevanten Schutzgüter.

#### 4.1.2 Angaben zu technischen Verfahren

Es liegen bisher keine Gutachten vor.

#### 4.1.3 Schwierigkeiten, fehlende Kenntnisse

Schwierigkeiten lagen zumindest nicht in dem Umfang vor, dass die Erstellung des Umweltberichtes nicht oder nur eingeschränkt möglich gewesen wäre.

Sie beschränken sich vor allem auf Kenntnislücken hinsichtlich der detaillierten Boden- und Untergrundverhältnisse, einschließlich des Grundwassers. Aufgrund der Aussagen übergeordneter Planungen sowie den räumlichen und standortkundlichen Gegebenheiten wurde davon ausgegangen, dass auch detailliertere Kenntnisse die getroffene Bewertung diesbezüglich nicht maßgeblich beeinflussen würden.

### 4.2 Monitoring

Gegenstand des Monitorings sind die Umweltfolgen, die sich aufgrund der Realisierung des Vorhabens ergeben können. Zusätzlich sind die Festsetzungen des Vorhaben- und Erschließungsplanes, die sich auf die Vermeidung, Verminderung und die Kompensation von Umweltbeeinträchtigungen beziehen, Bestandteil des Monitorings. Nur so ist es möglich, ein realistisches Bild derjenigen Umweltauswirkungen zu erhalten, welche die Plandurchführung letztendlich verursacht hat.

Die einzelnen Überwachungsschritte werden seitens der Kommune auf Grundlage des § 4c BauGB durchgeführt, mit dem Ziel, erhebliche Umweltauswirkungen, die aufgrund der Durchführung der Bauleitpläne auch unvorhergesehen auftreten, frühzeitig zu ermitteln und geeignete Maßnahmen zur Abhilfe bereit zu stellen.

Eine Hilfestellung leisten hierzu auch die Fachbehörden, die seitens des Gesetzgebers (§ 4 Abs. 3 BauGB) dazu verpflichtet wurden, die Kommunen darauf hinzuweisen, wenn sie Erkenntnisse über unvorhergesehene nachteilige Umweltauswirkungen haben.

In Anbetracht der vorliegenden Planungen ergeben sich nachfolgende Überwachungsvorschläge auf Grundlage des Umweltberichtes:

| SCHUTZGUT                             | MONITORINGANSATZ   | MONITORINGZEIT-<br>RAUM                            |
|---------------------------------------|--|--|
| Arten/ Lebensräume<br>(Tier/ Pflanze) | Dokumentation des Artenbestandes in den Kompensationsflächen mit Überprüfung der angestrebten Flächenaufwertung durch Ortseinsicht und Bestandsaufnahmen | alle 5 Jahre bis Erreichung des Entwicklungszieles |
|                                       | Überprüfen der Durchführung der Festsetzungen des Grünordnungsplanes hinsichtlich der Artenverwendung  | nach Fertigstellung der Pflanzungen                |

#### 4.3 Allgemein verständliche Zusammenfassung

##### 4.3.1 Beschreibung des Vorhabens

Inhalt der vorliegenden Planung ist die Erweiterung von Gewerbegebietsflächen in einem bestehenden Gewerbegebiet im Markt Painten unter Berücksichtigung städtebaulicher und grünordnerischer Belange. Aus diesem Grund wird im Zuge des Planaufstellungsverfahrens ein integrierter Grünordnungsplan erstellt, sowie die Auswirkungen der Planung auf die Umgebung durch eine Umweltprüfung vorgenommen, die im Vorfeld der Planung als unumgänglicher Bestandteil dient.

Der vorliegende Geltungsbereich wird aktuell als Gewerbegebiet und landwirtschaftlich genutzt. Amtlich kartierte Biotope werden nicht beeinträchtigt.

Inhalt der vorliegenden Planung ist die Weiterentwicklung von Gewerbeflächen sowie die Ausweisung der Altlastensanierungsfläche als eines sonstigen Sondergebietes (Zweckbestimmung: Freiflächenphotovoltaikanlage) im Südosten des Marktes Painten, direkt an der Staatsstraße St 2233, Gewerbegebiet „Kelheimer Straße II“ im Anschluss an das bestehende Gewerbegebiet „Kelheimer Straße“ im mittleren Bereich und das unbeplante Gewerbegebiet im Nordwesten.

Der Flächennutzungsplan und Landschaftsplan des Marktes Painten wird parallel dazu fortgeschrieben. Im Zuge der vorliegenden qualifizierten Bauleitplanung sollen die planungsrechtlichen Voraussetzungen zur Ausweisung eines Gewerbegebietes nach § 8 BauNVO unter Berücksichtigung der Umweltbelange entsprechend den gesetzlichen Vorgaben geschaffen werden.

#### 4.3.2 Zusammenfassung der Umweltauswirkungen des geplanten Vorhabens

| SCHUTZGUT<br>(Eingriffsschwere)   | BESTAND  | UMWELTAUSWIRKUNG DES EINGRIFFS  | VERMINDERUNGSMASSNAHMEN  |
|-----------------------------------|--|---|--|
| <b>Mensch</b><br>(neutral)        | <ul style="list-style-type: none"> <li>- teilweise intensive landwirtschaftliche Nutzflächen</li> <li>- Lärm- und Abgas-Immissionen durch die Staatsstraße St 2233 als überörtliche Verkehrsachse bereits vorhanden</li> <li>- Gewerbelärm durch benachbartes Gewerbegebiet Kelheimer Straße und durch nordwestlich gelegenes Gewerbegebiet bereits gegeben</li> <li>- Flächen mit Wohnfunktion nördlich und westlich des Betrachtungsraums vorhanden</li> <li>- keine Bedeutung für naturbezogene Erholung</li> </ul> | <ul style="list-style-type: none"> <li>- Verlust des vorhandenen Freiraumes durch bauliche Anlagen</li> <li>- Erhöhte Lärm- und Staubentwicklungen und Erschütterungen durch den Betrieb von Baumaschinen, den Abtransport von Bodenmassen und der Anlieferung von Baustoffen</li> <li>- Betriebliche Emissionen (Luftschadstoffe, Lärm, Gerüche) durch den Regelbetrieb der gewerblichen Nutzung und bei der An- und Ablieferung von gewerblichen Gütern</li> <li>- Bereitstellung von Gewerbeflächen und Arbeitsplätzen</li> <li>- Wegfall der Emissionen (Luftschadstoffe, Lärm, Geruch) aus der aktuellen landwirtschaftlichen Nutzung</li> <li>- Bereitstellung umweltfreundlicher Energie durch die geplante Freiflächenphotovoltaikanlage</li> </ul> | <ul style="list-style-type: none"> <li>- Eingrünung des Gewerbegebietes im Süden und Osten mit heimischen und standortgerechten Arten</li> <li>- Umsetzung genehmigungsrechtlicher Anforderungen hinsichtlich Emissionen</li> <li>- Überwachung der Emissionen im laufenden Betrieb</li> <li>- Hinsichtlich Unfall- und Katastrophenschutz sind die einschlägigen Bestimmungen hinsichtlich des Brand-schutzes (siehe Ziffer 10 der Begründung zum Bebauungsplan mit Grünordnungsplan) zu beachten. Sonstige Unfall- oder Katastrophenrisiken sind derzeit nicht quantifizierbar</li> <li>- Anlage standortgerechter und raumprägender Gehölzstrukturen zur Förderung des Landschaftsbildes</li> <li>- Vermeidung unnötiger Lärm- und Staubemissionen sowie Erschütterungen im Zuge der Bautätigkeit, ordnungsgemäße Abfallentsorgung</li> </ul> |
| <b>Fauna</b><br>(neutral)         | <ul style="list-style-type: none"> <li>- Lebensräume oder Nahrungsbiotope mit unterschiedlicher Bedeutung (Acker, wechselfeuchte Mulden, Waldränder, Hecken)</li> <li>- weder schützenswerte, noch lokal bis landesweit bedeutsame Tierarten innerhalb des Eingriffsbereiches bekannt</li> <li>- keine Zufallsfunde innerhalb des Eingriffsbereiches im Zuge der Kartierarbeiten</li> </ul>  | <ul style="list-style-type: none"> <li>- Verlust und Zerschneidung vorhandener Lebensräume und Nahrungsbiotope (Erlengebüsch, Extensivgrünland)</li> <li>- Störungen durch Lärm, Erschütterungen, Gerüche und zusätzliche Lichtquellen</li> <li>- Verbesserung der Lebensbedingungen und des Biotopverbundes im Landschaftsausschnitt durch Gehölzstrukturen</li> <li>- Verbesserung der Lebensbedingungen in den ökologischen Ausgleichsflächen und in den Grünflächen</li> </ul>  | <ul style="list-style-type: none"> <li>- Hinweis auf die Verwendung insektenfreundlicher Leuchtmittel</li> <li>- Verwendung standortgerechter, autochthoner Gehölzarten</li> <li>- Verzicht auf Tiergruppenschädigende Bauteile</li> <li>- Schaffung von Vernetzungsstrukturen durch massive Gehölzpflanzungen (Einzelbäume, Baum-/ Strauchhecken)</li> <li>- Schaffung neuer Lebensräume durch Förderung der Sukzessionsentwicklung</li> <li>- Keine Beeinträchtigung bestehender Biotopflächen im Umfeld</li> </ul>  |
| <b>Flora</b><br>(bedingt negativ) | <ul style="list-style-type: none"> <li>- Lebensräume mit unterschiedlicher Bedeutung (Acker, wechselfeuchte Mulden, Waldränder, Hecken)</li> <li>- weder schützenswerte, noch lokal bis landesweit bedeutsame Pflanzenarten innerhalb des Eingriffsbereiches bekannt</li> <li>- keine Zufallsfunde innerhalb des Eingriffsbereiches im Zuge der Kartierarbeiten</li> </ul>   | <ul style="list-style-type: none"> <li>- Zerstörung der Vegetationsdecke durch dauerhafte Versiegelung im Bereich der Bebauung und Erschließung</li> <li>- Verlust und Zerschneidung vorhandener Lebensräume und Nahrungsbiotope (landwirtschaftliche Nutzflächen, Erlengebüsche, Extensivgrünland), Verschlechterung des Biotopverbundes im Landschaftsausschnitt durch Gehölzrodung</li> <li>- Verbesserung der Lebensbedingungen in den ökologischen Ausgleichsflächen und in den Grünflächen</li> </ul>   | <ul style="list-style-type: none"> <li>- Hinweis auf die Verwendung insektenfreundlicher Leuchtmittel</li> <li>- Verwendung standortgerechten, autochthonen Pflanzenmaterials</li> <li>- Verzicht auf tiergruppenschädigende Bauteile</li> <li>- Schaffung von Vernetzungsstrukturen durch massive Gehölzpflanzungen</li> <li>- Förderung der Sukzessionsentwicklung</li> <li>- Keine Beeinträchtigung bestehender Biotopflächen im Umfeld</li> </ul>  |



| SCHUTZGUT<br>(Eingriffsschwere)            | BESTAND   | UMWELTAUSWIRKUNG DES EINGRIFFS  | VERMINDERUNGSMASSNAHMEN   |
|--|---|---|---|
| <b>Boden/ Fläche</b><br>(negativ)          | <ul style="list-style-type: none"> <li>- geologische Zuordnung zur Südlichen Frankenalb Weißer Jura (Malm)</li> <li>- Lehm mit wechselndem Gehalt an Feinsand, Staubsand und Schluff, z. T. steinig oder geröllführend, z. T. tonig</li> <li>- tiefgründige Braunerden geringer Sättigung, vielfach gleyartig, in Mulden auch als Gley</li> <li>- Altlast auf Fl. Nr. 437 (Holzreste, Styropor, Ziegelreste, Folienreste, Schlackereste)</li> </ul>                     | <ul style="list-style-type: none"> <li>- Bodenbewegungen und -umlagerungen, Abgrabungen, Aufschüttungen, Verdichtung, Veränderung der Untergrundverhältnisse</li> <li>- Verlust bodenökologischer Funktionen im Bereich der Versiegelungen</li> <li>- Veränderung der Bodennutzung (Verlust landwirtschaftlicher Ertragsfähigkeit)</li> <li>- Reduzierung des Spritz- und Düngemiteleintrages auf landwirtschaftlichen Nutzflächen</li> </ul>   | <ul style="list-style-type: none"> <li>- Beschränkung des Bodenabtrages und der Bodenbewegungen (Ablagerungen, Abgrabungen, Aufschüttungen) nach Maßgabe der baulichen Möglichkeiten</li> <li>- Festsetzung versickerungsfähiger Beläge für Stellplätze und Zufahrten nach Maßgabe der baulichen und funktionalen Möglichkeiten</li> <li>- Beschränkung der Versiegelung auf das erforderliche Maß</li> <li>- Erarbeitung eines Sanierungsplanes für die bestehende Altlast</li> <li>- Hinweis auf schichtgerechte Lagerung des Oberbodens und gegebenenfalls Wiedereinbau</li> </ul> |
| <b>Wasser</b><br>(bedingt negativ)         | <ul style="list-style-type: none"> <li>- kein Überschwemmungsbereich</li> <li>- wassersensibler Bereich im Geltungsbereich</li> <li>- kein Wasserschutzgebiet</li> <li>- keine Oberflächengewässer im Geltungsbereich vorhanden</li> <li>- ausreichende Grundwasserabstände</li> <li>- potentielle Grundwassergefährdung durch Altlast</li> <li>- Versickerung von Niederschlagswasser aufgrund der Untergrundverhältnisse (Ablehm) vermutlich nicht möglich</li> </ul> | <ul style="list-style-type: none"> <li>- Entstehung von Abwasser</li> <li>- eventuelle Gefahr der Grundwasserverschmutzung in den Bodenabtragbereichen</li> <li>- Reduzierung des Spritz- und Düngemiteleintrages durch die Landbewirtschaftung ins Grundwasser</li> <li>- Gebietsabflussbeschleunigung durch Versiegelungen</li> <li>- Verringerung der Grundwasserneubildungsrate durch Versiegelungen</li> <li>- Rückführung des anfallenden Oberflächenwassers in den natürlichen Wasserkreislauf</li> <li>- Minimierung der Grundwassergefährdung durch abgedeckelte Altlast</li> </ul>  | <ul style="list-style-type: none"> <li>- Festsetzung versickerungsfähiger Beläge für Stellplätze und Zufahrten nach Maßgabe der baulichen und funktionalen Möglichkeiten</li> <li>- Hinweis auf Rücksichtnahme im Umgang mit wassergefährdenden Materialien</li> <li>- Rückführung des anfallenden Oberflächenwassers in den natürlichen Wasserkreislauf (Regenwasserrückhaltung)</li> <li>- Abdeckung der Altlast zur Unterbindung der Durchdringung des Auffüllkörpers mit Sickerwasser</li> </ul>  |
| <b>Klima und Luft</b><br>(bedingt negativ) | <ul style="list-style-type: none"> <li>- Klimabezirk Fränkische Alb</li> <li>- Wärmeausgleichsfunktion liegt vor</li> <li>- keine besondere Kaltluftgefährdung</li> <li>- keine überregional wirkende Frischluftbahn</li> <li>- Versorgung angrenzender Siedlungsgebiete mit Frischluft eingeschränkt durch Topographie</li> <li>- geringfügige Luftbelastung durch Verkehr, Hausbrand, angrenzendes Gewerbe vorhanden</li> </ul>                                       | <ul style="list-style-type: none"> <li>- Verminderung der Wärmeausgleichsfunktion durch Erhöhung des Versiegelungsgrades</li> <li>- Geringfügige Behinderung von Kaltluftentstehungsbereichen und deren Abflüssen (Verlust kleinklimatisch wirksamer Flächen)</li> <li>- Erzeugung zusätzlicher Luftschadstoffe (Luftverunreinigungen) durch Verkehr, Bautätigkeit und Regelbetrieb</li> <li>- Wegfall der Emissionen (Lärm, Geruch, Staub) aus der landwirtschaftlichen Nutzung</li> <li>- Anlage von kleinklimatisch wirksamen Grünflächen und Gehölzpflanzungen</li> <li>- Aufheizung der Module der geplanten Freiflächenphotovoltaikanlage im Sommer</li> <li>- Förderung des Lokalklimas durch die Nutzung alternativer Energiequellen</li> </ul> | <ul style="list-style-type: none"> <li>- Beschränkung der Versiegelung des Bodens durch Belagsflächen nach Maßgabe der baulichen und funktionalen Möglichkeiten</li> <li>- Anlage kleinklimatisch wirksamer Grünflächen und Gehölzbestände</li> <li>- Festsetzung ausreichender Begrünung der nichtüberbaubaren privaten Grundstücksflächen</li> </ul>  |

| SCHUTZGUT<br>(Eingriffsschwere)                                | BESTAND   | UMWELTAUSWIRKUNG DES EINGRIFFS   | VERMINDERUNGSMASSNAHMEN   |
|--|---|--|---|
| <b>Landschaftsbild / Erholungseignung</b><br>(bedingt negativ) | <ul style="list-style-type: none"> <li>- zum Teil strukturarme Acker- und Grünlandflächen im Anschluss an eine Hauptverkehrsstraße, aber auch wertvolle Landschaftselemente, wie Hecken, gestufter Waldrand, feuchte Mulden, Extensivgrünland und Brachflächen</li> <li>- keine Bedeutung für die naturbezogene Erholung</li> <li>- durch Hauptverkehrsstraßen und Gewerbe vorbelastet</li> </ul> | <ul style="list-style-type: none"> <li>- Gestaltung des Landschaftsausschnittes durch Gehölzstrukturen und Grünbereiche</li> <li>- Änderung des Landschaftsbildes und des Landschaftscharakters durch Baukörper und Reliefveränderungen</li> <li>- visuelle Beeinträchtigungen durch den Baustellenbetrieb/ Baustelleneinrichtungen</li> </ul> | <ul style="list-style-type: none"> <li>- Anlage massiver, raumprägender Gehölzstrukturen im südlichen Geltungsbereich</li> <li>- Zäsur durch Grünflächen im Randbereich</li> <li>- Anpassung der Baukörper hinsichtlich der Höhenentwicklung</li> </ul>   |
| <b>Kultur- und Sachgüter</b><br>(neutral)                      | <ul style="list-style-type: none"> <li>- weder Bau- noch Bodendenkmäler im Eingriffsbereich vorhanden.</li> </ul>   | <ul style="list-style-type: none"> <li>- Meldung zu Tage kommender Bodenfunde an das Bayerische Landesamt für Denkmalpflege,</li> <li>- keine Beeinträchtigung von Sichtbeziehungen zu vorhandenen Baudenkmalern durch die Baukörper der Anlage.</li> </ul>  | <ul style="list-style-type: none"> <li>- Hinweis auf erhöhte Vorsicht im Zuge anfallender Erdbewegungen zum Schutz eventuell vorhandener Bodenfunde</li> <li>- Meldung zu Tage kommender Bodenfunde</li> <li>- Anpassung der Baukörper an die vorhandenen topografischen Gegebenheiten</li> </ul> |

#### 4.3.3 Fazit

Insgesamt wurden in der vorgenommenen Umweltprüfung nach § 2a BauGB hinsichtlich des Bebauungsplanes mit Grünordnungsplan „GE Kelheimer Straße Überarbeitung“ die unter § 1 Abs. 6 Satz 7 BauGB aufgeführten Schutzgüter und Kriterien bezüglich ihrer Auswirkungen betrachtet.

Der vorliegende Umweltbericht fasst dabei alle gewonnenen Erkenntnisse zusammen und stellt fest, dass nach Abschluss aller relevanter Erhebungen und Betrachtungen unter der Beachtung der Vorgaben des Bebauungsplanes mit Grünordnungsplan mit insgesamt **keinen erheblichen nachteiligen Umweltauswirkungen** zu rechnen ist.

Unter Berücksichtigung der Auswirkungen auf sämtliche Schutzgüter des Naturhaushaltes und der definierten Verminderungs- und Kompensationsmaßnahmen ist das Vorhaben des Marktes Painten als **umweltverträglich** einzustufen.

## 5 VERWENDETE UNTERLAGEN

### LITERATUR

BAYERISCHES STAATSMINISTERIUM FÜR WOHNEN, BAU UND VERKEHR (2021): Bauen im Einklang mit Natur und Landschaft; Eingriffsregelung in der Bauleitplanung – ein Leitfaden. München

BAYERISCHES STAATSMINISTERIUM FÜR LANDESENTWICKLUNG UND UMWELTFRAGEN (1999): Arten- und Biotopschutzprogramm, Landkreis Kelheim. München

### GESETZE

BAUGESETZBUCH [BauGB] in der Fassung der Bekanntmachung vom 03. 11. 2017 (BGBl. I S. 3634), das zuletzt durch Artikel 1 des Gesetzes vom 28. Juli 2023 (BGBl. 2023 I Nr. 221) geändert worden ist

BAUNUTZUNGSVERORDNUNG [BauNVO] in der Fassung der Bekanntmachung vom 21. November 2017 (BGBl. I S. 3786), die zuletzt durch Artikel 2 des Gesetzes vom 3. Juli 2023 (BGBl. 2023 I Nr. 176) geändert worden ist

BAYERISCHE BAUORDNUNG [BayBO] in der Fassung der Bekanntmachung vom 14. August 2007 (GVBl. S. 588, BayRS 2132-1-B), die zuletzt durch Gesetz vom 23. Juni 2023 (GVBl. S. 250), durch § 4 des Gesetzes vom 7. Juli 2023 (GVBl. S. 327) und durch Art. 13a Abs. 2 des Gesetzes vom 24. Juli 2023 (GVBl. S. 371) geändert worden ist

GEMEINDEORDNUNG [GO] in der Fassung der Bekanntmachung vom 22. 08. 1998 (GVBl. S. 796, BayRS 2020-1-1-I), die zuletzt durch § 2 3 des Gesetzes vom 24. Juli 2023 (GVBl. S. 385) geändert worden ist

BUNDESNATURSCHUTZGESETZ [BNatSchG] vom 29. 07. 2009 (BGBl. I S. 2542), das zuletzt durch Artikel 3 des Gesetzes vom 08. 12. 2022 (BGBl. I S. 2240) geändert worden ist

GESETZ ÜBER DEN SCHUTZ DER NATUR, DIE PFLEGE DER LANDSCHAFT UND DIE ERHOLUNG IN DER FREIEN NATUR [Bayerisches Naturschutzgesetz – BayNatSchG] vom 23. 02. 2011 (GVBl. S. 82, BayRS 791-1-U), das zuletzt durch Gesetz vom 23. 12. 2022 (GVBl. S. 723) geändert worden ist

WASSERHAUSHALTSGESETZ [WHG] vom 31. Juli 2009 (BGBl. I S. 2585), das zuletzt durch Artikel 5 des Gesetzes vom 3. Juli 2023 (BGBl. 2023 I Nr. 176) geändert worden ist

BAYERISCHES WASSERGESETZ [BayWG] vom 25. 02. 2010 (GVBl. S. 66, 130, BayRS 753-1-U), das zuletzt durch § 1 des Gesetzes vom 09. 11. 2021 (GVBl. S. 608) geändert worden ist

GESETZ ZUM SCHUTZ UND ZUR PFLEGE DER DENKMÄLER [Bayerisches Denkmalschutzgesetz – BayDSchG] in der Bayerischen Rechtssammlung [BayRS 2242-1-WK] veröffentlichten bereinigten Fassung, das zuletzt durch § 1 des Gesetzes vom 23. Juni 2023 (GVBl. S. 251) geändert worden ist

BUNDES-BODENSCHUTZ- UND ALTLASTENVERORDNUNG [BBodSchV] vom 09.07.2021 [BGBl. I S. 2598, 2716], ersetzt V 2129-32-1 v. 12.07.1999 | 1554 (BBodSchV)

GESETZ ZUM SCHUTZ VOR SCHÄDLICHEN BODENVERÄNDERUNGEN UND ZUR SANIERUNG VON ALTLASTEN [Bundes-Bodenschutzgesetzes – BBodSchG] vom 17. 03. 1998 [BGBl. I S. 502], das zuletzt durch Art. 7 des Gesetzes vom 25. 02. 2021 [BGBl. I S. 306] geändert worden ist

BAYERISCHES GESETZ ZUR AUSFÜHRUNG DES BUNDES-BODENSCHUTZGESETZES [Bayerisches Bodenschutzgesetz – BayBodSchG] vom 23. 02. 1999 [GVBl. S. 36, BayRS 2129-4-1-U], das zuletzt durch Gesetz vom 09. 12. 2020 [GVBl. S. 640] geändert worden ist

BUNDES-BODENSCHUTZ- UND ALTLASTENVERORDNUNG [BBodSchV] vom 09.07.2021 [BGBl. I S. 2598, 2716], ersetzt V 2129-32-1 v. 12.07.1999 | 1554 (BBodSchV)

GESETZ ZUM SCHUTZ VOR SCHÄDLICHEN BODENVERÄNDERUNGEN UND ZUR SANIERUNG VON ALTLASTEN [Bundes-Bodenschutzgesetzes – BBodSchG] vom 17. 03. 1998 [BGBl. I S. 502], das zuletzt durch Art. 7 des Gesetzes vom 25. 02. 2021 [BGBl. I S. 306] geändert worden ist

BAYERISCHES GESETZ ZUR AUSFÜHRUNG DES BUNDES-BODENSCHUTZGESETZES [Bayerisches Bodenschutzgesetz – BayBodSchG] vom 23. 02. 1999 [GVBl. S. 36, BayRS 2129-4-1-U], das zuletzt durch Gesetz vom 09. 12. 2020 [GVBl. S. 640] geändert worden ist

#### SONSTIGE DATENQUELLEN

BAYERISCHES FACHINFORMATIONSSYSTEM NATURSCHUTZ [FIN-WEB]:

[https://www.lfu.bayern.de/natur/fis-natur/fin\\_web/](https://www.lfu.bayern.de/natur/fis-natur/fin_web/)

BAYERISCHES STAATSMINISTERIUM FÜR WIRTSCHAFT, LANDESENTWICKLUNG UND ENERGIE - LANDESENTWICKLUNGSPROGRAMM BAYERN [LEP]:

<https://www.landesentwicklung-bayern.de/instrumente/landesentwicklungsprogramm/>

BAYERNATLAS - ONLINEANGEBOT DES LANDESAMTES FÜR DIGITALISIERUNG, BREITBAND UND VERMESSUNG: <http://geoportal.bayern.de/bayernatlas>

RAUMINFORMATIONSSYSTEM BAYERN: <http://risby.bayern.de>

UMWELTATLAS BAYERN: <https://www.umweltatlas.bayern.de>

REGIONALER PLANUNGSVERBAND REGENSBURG – REGIONALPLAN REGION REGENSBURG: <http://www.region11.de>